



Câmara Municipal de Viçosa

Praça Silviano Brandão, 05 – CEP 36.570-035 – Viçosa/MG
Telefax: (31)3899-7500 – www.vicosa.mg.leg.br



AVISO

DISPENSA N º 003/2026

PROCESSO ADMINISTRATIVO DE DISPENSA N º 007/2026

CONTRATANTE

Câmara Municipal de Viçosa

OBJETO

Contratação de empresa especializada para a execução de obras e serviços de engenharia, com fornecimento de materiais e mão de obra, destinados à reforma e ampliação do banheiro localizado no pavimento superior do prédio sede da Câmara Municipal de Viçosa.

PERÍODO DE PROPOSTAS: Até o dia 08 de maio de 2026, às 23h:59min, horário de Brasília

ANÁLISE DAS PROPOSTAS:

Dia 11 de maio de 2026 às 13h:30min, horário de Brasília.

CRITÉRIO DE JULGAMENTO:

MAIOR DESCONTO APLICADO AOS ITENS DA PLANILHA
EXECUÇÃO SOB O REGIME DE EMPREITADA POR PREÇO GLOBAL

PREFERÊNCIA ME/EPP/EQUIPARADAS

SIM

VALOR MÉDIO CONSIDERANDO PLANILHA ORÇAMENTÁRIA:

R\$ 22.612,39



Câmara Municipal de Viçosa

Praça Silviano Brandão, 05 – CEP 36.570-035 – Viçosa/MG
Telefax: (31)3899-7500 – www.vicosamg.leg.br



CÂMARA MUNICIPAL DE VIÇOSA

AVISO DE CONTRATAÇÃO DIRETA

DISPENSA N.º 003/2026

PROCESSO ADMINISTRATIVO DE DISPENSA N.º 007/2026

A **CÂMARA MUNICIPAL DE VIÇOSA**, em conformidade com o art. 75, §3º da Lei nº 14.133/2021 e a Portaria nº 043/2023, torna público aos interessados que pretende realizar **DISPENSA** para a **CONTRATAÇÃO DE EMPRESA ESPECIALIZADA PARA A EXECUÇÃO DE OBRAS E SERVIÇOS DE ENGENHARIA, COM FORNECIMENTO DE MATERIAIS E MÃO DE OBRA, DESTINADOS À REFORMA E AMPLIAÇÃO DO BANHEIRO LOCALIZADO NO PAVIMENTO SUPERIOR DO PRÉDIO SEDE DA CÂMARA MUNICIPAL DE VIÇOSA**, conforme especificações e quantitativos estabelecidos no Termo de Referência, podendo eventuais interessados apresentarem Propostas de Preços no prazo máximo de 03 (três) dias úteis, a contar desta publicação no sítio eletrônico oficial da Câmara, oportunidade em que a administração escolherá a mais vantajosa.

LIMITE PARA APRESENTAÇÃO DA PROPOSTA DE PREÇOS: até o dia 08 de maio de 2026, às 23h:59min, horário de Brasília.

AS PROPOSTAS DEVERÃO SER ENVIADAS PARA O E-MAIL: licitacaocamaramunicipalvicosamg@gmail.com, ou serem entregues pessoalmente na Seção de Compras da Câmara Municipal de Viçosa, localizada à Praça Silviano Brandão, nº 05, Centro, Viçosa-MG, CEP 36.570-135, das 08h00min (oito horas) às 18h00min (dezoito horas).

DATA DA ANÁLISE DAS PROPOSTAS: 11 de maio de 2026 às 13h:30min, horário de Brasília.

CRITÉRIO DE JULGAMENTO ADOTADO: MAIOR DESCONTO e, conseqüentemente, o **MENOR VALOR GLOBAL**, desde que atendidas todas as condições técnicas estabelecidas para a execução do objeto.

INFORMAÇÃO IMPORTANTE: Os documentos de habilitação deverão ser enviados pelo fornecedor, por e-mail ou presencialmente, juntamente com a sua proposta ou no prazo estabelecido no Aviso de Dispensa.

1. OBJETO DA CONTRATAÇÃO DIRETA

1.1. O objeto da presente dispensa é a escolha da proposta mais vantajosa visando a contratação de empresa especializada para a execução de obras e serviços de engenharia, com fornecimento de materiais e mão de obra, destinados à reforma e ampliação do banheiro localizado no pavimento superior do prédio sede da Câmara Municipal de Viçosa, conforme especificações e quantitativos estabelecidos abaixo:



Câmara Municipal de Viçosa

Praça Silviano Brandão, 05 – CEP 36.570-035 – Viçosa/MG

Telefax: (31)3899-7500 – www.vicosa.mg.leg.br



CÂMARA MUNICIPAL DE VIÇOSA								
OBJETO:	REFORMA DOS BANHEIROS DO 2º PAVIMENTO DA CÂMARA MUNICIPAL DE VIÇOSA PARA FINS DE ACESSIBILIDADE					BDI:	26,50%	
LOCAL:	PRAÇA SILVIANO BRANDÃO, 5, CENTRO, VIÇOSA-MG					PREÇO:	DESONERADO	
REFERÊNCIAS:	SETOP AGO/2025							
PLANILHA ORÇAMENTÁRIA								
ITEM	FONTE	CÓDIGO	DESCRIÇÃO	UNID	QUANT.	CUSTO UNITÁRIO (R\$)	UNITÁRIO COM BDI (R\$)	VALOR TOTAL COM BDI (R\$)
			TOTAL					22.612,39
1			REFORMA DOS BANHEIROS DO 2º PAVIMENTO DA CÂMARA MUNICIPAL DE VIÇOSA PARA FINS DE ACESSIBILIDADE					22.612,39
1.1			SERVIÇOS PRELIMINARES					1.729,43
1.1.1	SETOP	ED-28427	FORNECIMENTO E COLOCAÇÃO DE PLACA DE OBRA EM CHAPA GALVANIZADA #26, ESP. 0,45MM, DIMENSÃO (3X1,5)M, PLOTADA COM ADESIVO VINÍLICO, AFIXADA COM REBITES 4,8X40MM, EM ESTRUTURA METÁLICA DE METALON 20X20MM, ESP. 1,25MM, INCLUSIVE SUPORTE EM EUCALIPTO AUTOCLAVADO PINTADO COM TINTA PVA DUAS (2) DEMÃOS	UN	1,00	1.367,14	1.729,43	1.729,43
1.2			DEMOLIÇÕES					1.258,91
1.2.1	SETOP	ED-48502	DEMOLIÇÃO MANUAL DE REVESTIMENTO CERÂMICO, AZULEJO OU LADRILHO HIDRÁULICO, INCLUSIVE AFASTAMENTO E EMPILHAMENTO, EXCLUSIVE DEMOLIÇÃO DO REBOCO OU EMBOÇO, TRANSPORTE E RETIRADA DO MATERIAL DEMOLIDO	M2	17,28	21,54	27,25	470,88
1.2.2	SETOP	ED-48480	DEMOLIÇÃO MANUAL DE PISO CERÂMICO OU LADRILHO HIDRÁULICO, INCLUSIVE AFASTAMENTO E EMPILHAMENTO, EXCLUSIVE DEMOLIÇÃO DE CONTRAPISO, TRANSPORTE E RETIRADA DO MATERIAL DEMOLIDO	M2	9,50	17,23	21,80	207,10
1.2.3	SETOP	ED-28338	DEMOLIÇÃO MANUAL DE CONSTRUÇÃO EM ALVENARIAS DE VEDAÇÃO, COM ESPESSURA MÁXIMA DE 15CM, INCLUSIVE REMOÇÃO COM REAPROVEITAMENTO DE ESQUADRIAS, AFASTAMENTO E EMPILHAMENTO, EXCLUSIVE TRANSPORTE E RETIRADA DO MATERIAL DEMOLIDO/REMOVEDO NÃO REAPROVEITÁVEL	M2	10,65	17,33	21,92	233,45
1.2.4	SETOP	ED-48463	DEMOLIÇÃO MANUAL DE FORRO DE CHAPA OU PLACA DE GESSO, INCLUSIVE DEMOLIÇÃO DA ESTRUTURA DE SUSTENTAÇÃO, AFASTAMENTO E EMPILHAMENTO, EXCLUSIVE TRANSPORTE E RETIRADA DO MATERIAL DEMOLIDO	M2	9,50	5,73	7,25	68,88
1.2.5	SETOP	ED-48501	DEMOLIÇÃO MANUAL DE REBOCO OU EMBOÇO, COM ESPESSURA DE ATÉ 55MM, INCLUSIVE AFASTAMENTO E EMPILHAMENTO, EXCLUSIVE TRANSPORTE E RETIRADA DO MATERIAL DEMOLIDO	M2	21,30	10,34	13,08	278,60
1.3			REPINTURA INTERNA					1.748,36
1.3.1	SETOP	ED-50451	PINTURA ACRÍLICA EM PAREDE, DUAS (2) DEMÃOS, COM APLICAÇÃO MANUAL, EXCLUSIVE SELADOR ACRÍLICO E MASSA ACRÍLICA/CORRIDA (PVA)	M2	32,60	15,43	19,52	636,35
1.3.2	SETOP	ED-50478	EMASSAMENTO EM PAREDE COM MASSA CORRIDA (PVA), DUAS (2) DEMÃOS, INCLUSIVE LIXAMENTO PARA PINTURA	M2	32,60	19,43	24,58	801,31



Câmara Municipal de Viçosa

Praça Silviano Brandão, 05 – CEP 36.570-035 – Viçosa/MG

Telefax: (31)3899-7500 – www.vicosamg.leg.br



1.3.3	SETOP	ED-50526	PINTURA COM VERNIZ SINTÉTICO MARÍTIMO EM ESQUADRIAS DE MADEIRA, DUAS (2) DEMÃOS, ACABAMENTO TIPO BRILHANTE, COM APLICAÇÃO MANUAL, INCLUSIVE PREPARAÇÃO DA SUPERFÍCIE COM LIXAMENTO	M2	10,50	23,39	29,59	310,70
1.4			FORRO DE GESSO					1.163,79
1.4.1	SETOP	ED-49687	FORRO EM CHAPA DE GESSO ACARTONADO, ESP. 12,5MM, COM FIXAÇÃO DO TIPO ARAMADO, EXCLUSIVE PERFIL TABICA, SANCA E MOLDURA, INCLUSIVE ACESSÓRIOS E FIXAÇÃO	M2	9,38	56,71	71,74	672,92
1.4.2	composiç ão	001	FORNECIMENTO E INSTALAÇÃO DE EXAUSTOR PARA BANHEIRO 150MM BIVOLT COMPLETO	UNID ADE	1,00	388,04	490,87	490,87
1.5			REVESTIMENTO					4.786,05
1.5.1	SETOP	ED-9081	REVESTIMENTO COM CERÂMICA APLICADO EM PAREDE, ACABAMENTO ESMALTADO, AMBIENTE INTERNO/EXTERNO, PADRÃO EXTRA, DIMENSÃO DA PEÇA ATÉ 2025 CM2, PEI III, ASSENTAMENTO COM ARGAMASSA INDUSTRIALIZADA, INCLUSIVE REJUNTAMENTO	M2	30,86	72,24	91,38	2.819,99
1.5.2	SETOP	ED-50753	REVESTIMENTO COM PORCELANATO APLICADO EM PISO, ACABAMENTO ESMALTADO ACETINADO, AMBIENTE INTERNO/EXTERNO, PADRÃO EXTRA, BORDA RETIFICADA, DIMENSÃO DA PEÇA (45X45)CM, ASSENTAMENTO COM ARGAMASSA INDUSTRIALIZADA, INCLUSIVE REJUNTAMENTO	M2	3,42	107,92	136,52	466,90
1.5.3	SETOP	ED-48160	BARRA DE APOIO EM AÇO INOX POLIDO RETA, DIÂMETRO DE 1.1/4", PARA ACESSIBILIDADE (PMR/PCR), COMPRIMENTO 80CM, INSTALADO EM PAREDE, INCLUSIVE ACESSÓRIOS PARA FIXAÇÃO	UN	6,00	197,52	249,86	1.499,16
1.6			PINTURA TETO BANHEIRO					337,96
1.6.3	SETOP	ED-50515	PREPARAÇÃO PARA EMASSAMENTO OU PINTURA (LÁTEX/ACRÍLICA) EM TETO, INCLUSIVE UMA (1) DEMÃO DE SELADOR ACRÍLICO	M2	9,38	9,01	11,40	106,93
1.6.5	SETOP	ED-50452	PINTURA ACRÍLICA EM TETO, DUAS (2) DEMÃOS, COM APLICAÇÃO MANUAL, EXCLUSIVE SELADOR ACRÍLICO E MASSA ACRÍLICA/CORRIDA (PVA)	M2	9,38	19,47	24,63	231,03
1.7			ILUMINAÇÃO					1.095,56
1.7.6	SINAPI	92012	TOMADA MÉDIA DE EMBUTIR (3 MÓDULOS), 2P+T 10 A, INCLUINDO SUPORTE E PLACA - FORNECIMENTO E INSTALAÇÃO. AF_03/2023	UN	3,00	71,26	90,14	270,42
1.7.11	SETOP	ED-13355	LUMINÁRIA PLAFON REDONDO DE VIDRO JATEADO REDONDO, DIÂMETRO 25 CM, PARA UMA (1) LÂMPADA BASE E-27, FORNECIMENTO E INSTALAÇÃO, INCLUSIVE BASE, EXCLUSIVE LÂMPADA	UN	3,00	51,42	65,05	195,15
1.7.12	SINAPI	91959	INTERRUPTOR SIMPLES (2 MÓDULOS), 10A/250V, INCLUINDO SUPORTE E PLACA - FORNECIMENTO E INSTALAÇÃO. AF_03/2023	UN	3,00	42,16	53,33	159,99
1.7.15	SETOP	ED-48951	CABO ISOLADO DE COBRE FLEXÍVEL, CLASSE 5, ISOLAMENTO TIPO LSHF/ATOX, NÃO HALOGENADO E ANTICHAMA, DIÂMETRO DA SEÇÃO DE 2,5MM2, TEMPERATURA DE TRABALHO 70°C, TENSÃO NOMINAL DE OPERAÇÃO 450/750V	M	50,00	4,44	5,62	281,00
1.7.16	SETOP	ED-48946	CABO ISOLADO DE COBRE FLEXÍVEL, CLASSE 5, ISOLAMENTO TIPO LSHF/ATOX, NÃO HALOGENADO E ANTICHAMA, DIÂMETRO DA SEÇÃO DE 1,5MM2, TEMPERATURA DE TRABALHO 70°C, TENSÃO NOMINAL DE OPERAÇÃO 450/750V	M	50,00	2,99	3,78	189,00
1.8			ALVENARIA					3.247,20
1.8.1	SETOP	ED-48232	ALVENARIA DE VEDAÇÃO COM TIJOLO CERÂMICO FURADO, ESP. 14CM, PARA REVESTIMENTO, INCLUSIVE ARGAMASSA PARA ASSENTAMENTO	M2	16,08	67,75	85,70	1.378,06



Câmara Municipal de Viçosa

Praça Silviano Brandão, 05 – CEP 36.570-035 – Viçosa/MG

Telefax: (31)3899-7500 – www.vicosa.mg.leg.br



1.8.2	SETOP	ED-50761	REBOCO COM ARGAMASSA, TRAÇO 1:2:8 (CIMENTO, CAL E AREIA), ESP. 20MM, APLICAÇÃO MANUAL, INCLUSIVE ARGAMASSA COM PREPARO MECANIZADO, EXCLUSIVE CHAPISCO	M2	32,16	36,50	46,17	1.484,83
1.8.3	SETOP	ED-50727	CHAPISCO COM ARGAMASSA, TRAÇO 1:3 (CIMENTO E AREIA), ESP. 5MM, APLICADO EM ALVENARIA/ESTRUTURA DE CONCRETO COM COLHER, INCLUSIVE ARGAMASSA COM PREPARO MECANIZADO	M2	32,16	9,45	11,95	384,31
1.9			INSTALAÇÕES HIDROSSANITÁRIAS					5.569,73
1.9.4	SETOP	ED-50036	FORNECIMENTO E ASSENTAMENTO DE TUBO PVC RÍGIDO, ESGOTO, PBV - SÉRIE REFORÇADO, DN 50 MM (2"), INCLUSIVE CONEXÕES	M	10,00	31,37	39,68	396,80
1.9.5	SETOP	ED-50035	FORNECIMENTO E ASSENTAMENTO DE TUBO PVC RÍGIDO, ESGOTO, PB - SÉRIE REFORÇADO, DN 40MM (1.1/2"), INCLUSIVE CONEXÕES	M	10,00	26,01	32,90	329,00
1.9.6	SETOP	ED-50038	FORNECIMENTO E ASSENTAMENTO DE TUBO PVC RÍGIDO, ESGOTO, PBV - SÉRIE REFORÇADO, DN 100 MM (4"), INCLUSIVE CONEXÕES	M	15,00	55,85	70,65	1.059,75
1.9.8	SETOP	ED-50018	FORNECIMENTO E ASSENTAMENTO DE TUBO PVC RÍGIDO SOLDÁVEL, ÁGUA FRIA, DN 20 MM (1/2"), INCLUSIVE CONEXÕES	M	10,00	21,15	26,75	267,50
1.9.9	SETOP	ED-50019	FORNECIMENTO E ASSENTAMENTO DE TUBO PVC RÍGIDO SOLDÁVEL, ÁGUA FRIA, DN 25 MM (3/4"), INCLUSIVE CONEXÕES	M	10,00	23,29	29,46	294,60
1.9.13	SETOP	ED-49995	REGISTRO DE GAVETA, TIPO BASE, ROSCÁVEL 1.1/2" (PARA TUBO SOLDÁVEL OU PPR DN 50MM/CPVC DN 42MM), INCLUSIVE ACABAMENTO (PADRÃO MÉDIO) E CANOPLA CROMADOS	UN	1,00	193,91	245,30	245,30
1.9.14	SETOP	ED-6925	BACIA SANITÁRIA (VASO) DE LOUÇA CONVENCIONAL ACESSÍVEL (PCR/PMR), COR BRANCA, INCLUSIVE ACESSÓRIOS DE FIXAÇÃO/VEDAÇÃO, VÁLVULA DE DESCARGA METÁLICA COM ACIONAMENTO DUPLO, TUBO DE LIGAÇÃO DE LATÃO COM CANOPLA E REJUNTAMENTO, EXCLUSIVE ASSENTO	UN	1,00	1.298,11	1.642,11	1.642,11
1.9.15	SETOP	ED-50316	DUCHA HIGIÊNICA COM REGISTRO PARA CONTROLE DE FLUXO DE ÁGUA, DIÂMETRO DE 1/2" (20MM), INCLUSIVE ACESSÓRIOS	UN	1,00	155,60	196,83	196,83
1.9.16	SETOP	ED-48187	SABONETEIRA EM AÇO INOX, ACABAMENTO POLIDO, TIPO CONCHA, DE SOBREPOR, INCLUSIVE ACESSÓRIOS PARA FIXAÇÃO	UN	1,00	50,54	63,93	63,93
1.9.18	SETOP	ED-48188	DISTRIBUIDOR/DISPENSER PARA ÁLCOOL EM GEL OU SABONETE LÍQUIDO, EM PLÁSTICO, CAPACIDADE RESERVATÓRIO 800ML, INCLUSIVE ACESSÓRIOS PARA FIXAÇÃO	UN	1,00	60,54	76,58	76,58
1.9.23	SETOP	ED-2552	LAVATÓRIO DE CANTO DE LOUÇA BRANCA SEM COLUNA, TAMANHO PEQUENO, INCLUSIVE ACESSÓRIOS DE FIXAÇÃO COM PARAFUSO CASTELO, VÁLVULA DE ESCOAMENTO DE METAL COM ACABAMENTO CROMADO, SIFÃO DE METAL TIPO COPO COM ACABAMENTO CROMADO, E REJUNTAMENTO, EXCLUSIVE TORNEIRA E ENGATE FLEXÍVEL	UN	1,00	523,40	662,10	662,10
1.9.25	SETOP	ED-50329	TORNEIRA METÁLICA PARA LAVATÓRIO, FECHAMENTO AUTOMÁTICO, ACABAMENTO CROMADO, COM AREJADOR, APLICAÇÃO DE MESA, INCLUSIVE ENGATE FLEXÍVEL METÁLICOV	UN	1,00	265,00	335,23	335,23
1.10			PORTAS					1.380,20
1.10.3	SETOP	ED-49603	PORTA DE MADEIRA COMPLETA, DIMENSÃO (90X210)CM, TIPO DE ABRIR, UMA (1) FOLHA, ACABAMENTO NATURAL PARA PINTURA/VERNIZ, TIPO PRANCHETA/SARRAFEADA, INCLUSIVE MARCO, ALIZAR E FERRAGENS, EXCLUSIVE PINTURA/VERNIZ	UN	1,00	1.091,07	1.380,20	1.380,20



Câmara Municipal de Viçosa

Praça Silviano Brandão, 05 – CEP 36.570-035 – Viçosa/MG

Telefax: (31)3899-7500 – www.vicosamg.leg.br



1.11			LIMPEZA DE OBRA					295,20
1.11.1	SETOP	ED-50266	LIMPEZA FINAL PARA ENTREGA DA OBRA	UN	30,00	7,78	9,84	295,20

2. PARTICIPAÇÃO NA DISPENSA ELETRÔNICA

2.1. O fornecedor interessado, após a divulgação do aviso de contratação direta, encaminhará por meio digital (e-mail) ou físico, a proposta com a descrição do objeto ofertado, a marca do produto, quando for o caso, o desconto a ser concedido e o preço, até a data e o horário estabelecidos no aviso de dispensa.

2.2. Não poderão participar desta dispensa de licitação os fornecedores:

- 2.2.1.** que não atendam às condições deste Aviso de Contratação Direta e seu(s) anexo(s);
- 2.2.2.** estrangeiros que não tenham representação legal no Brasil com poderes expressos para receber citação e responder administrativa ou judicialmente;
- 2.2.3.** que se enquadrem nas seguintes vedações:
 - a)** autor do anteprojeto, do projeto básico ou do projeto executivo, pessoa física ou jurídica, quando a contratação versar sobre obra, serviços ou fornecimento de bens a ele relacionados;
 - b)** empresa, isoladamente ou em consórcio, responsável pela elaboração do projeto básico ou do projeto executivo, ou empresa da qual o autor do projeto seja dirigente, gerente, controlador, acionista ou detentor de mais de 5% (cinco por cento) do capital com direito a voto, responsável técnico ou subcontratado, quando a contratação versar sobre obra, serviços ou fornecimento de bens a ela necessários;
 - c)** pessoa física ou jurídica que se encontre, ao tempo da contratação, impossibilitada de contratar em decorrência de sanção que lhe foi imposta;
 - d)** aquele que mantenha vínculo de natureza técnica, comercial, econômica, financeira, trabalhista ou civil com dirigente do órgão ou entidade contratante ou com agente público que desempenhe função na licitação ou atue na fiscalização ou na gestão do contrato, ou que deles seja cônjuge, companheiro ou parente em linha reta, colateral ou por afinidade, até o terceiro grau;
 - e)** empresas controladoras, controladas ou coligadas, nos termos da Lei nº 6.404/1976, concorrendo entre si;
 - f)** pessoa física ou jurídica que, nos 5 (cinco) anos anteriores à divulgação do aviso, tenha sido condenada judicialmente, com trânsito em julgado, por exploração de trabalho infantil, por submissão de trabalhadores a condições análogas às de escravo ou por contratação de adolescentes nos casos vedados pela legislação trabalhista.

2.2.4. Equiparam-se aos autores do projeto as empresas integrantes do mesmo grupo econômico.

2.2.5. O disposto na alínea “c” aplica-se também ao fornecedor que atue em substituição a outra pessoa, física ou jurídica, com o intuito de burlar a efetividade da sanção a ela aplicada, inclusive a sua controladora, controlada ou coligada, desde que devidamente comprovado o ilícito ou a utilização fraudulenta da personalidade jurídica do fornecedor;

2.2.6. Organizações da Sociedade Civil de Interesse Público - OSCIP, atuando nessa condição (Acórdão nº 746/2014-TCU-Plenário); e

2.2.7. Sociedades cooperativas.

2.2.8. Não poderá participar, direta ou indiretamente, da dispensa ou da execução do contrato agente público do órgão ou entidade contratante, devendo ser observadas as situações que possam configurar conflito de interesses no exercício ou após o exercício



Câmara Municipal de Viçosa

Praça Silviano Brandão, 05 – CEP 36.570-035 – Viçosa/MG
Telefax: (31)3899-7500 – www.vicosamg.leg.br



do cargo ou emprego, nos termos da legislação que disciplina a matéria, conforme § 1º do art. 9º da Lei n.º 14.133/2021.

3. DO PROCEDIMENTO DA DISPENSA ELETRÔNICA

- 3.1.** Após o término do prazo para recebimento estabelecido no aviso, as propostas serão analisadas e classificadas, não sendo possível o recebimento de novas ofertas.
- 3.2.** Havendo propostas iguais ao menor preço já ofertado, prevalecerá aquele que for recebido primeiro.
- 3.3.** O fornecedor poderá oferecer propostas sucessivas, desde que enviadas no prazo para recebimento de propostas e inferior ao último por ele ofertado.
- 3.4.** O intervalo mínimo de diferença de percentuais de descontos entre os lances, que incidirá tanto em relação aos lances intermediários quanto em relação ao que cobrir a melhor oferta, deverá ser de 0,10% (um décimo por cento).
- 3.5.** O fornecedor será imediatamente informado pelo mesmo meio de envio do recebimento de sua proposta.
- 3.6.** Todas as especificações do objeto contidas na proposta, em especial o preço ofertado, vinculam a Contratada.
- 3.7.** Nos valores propostos estarão inclusos todos os custos operacionais, encargos previdenciários, trabalhistas, tributários, comerciais e quaisquer outros que incidam direta ou indiretamente na execução do objeto.
 - 3.7.1.** A proposta deverá conter:
 - a)** descrição do objeto e do valor unitário e total;
 - b)** número do Cadastro de Pessoa Física CPF ou do Cadastro Nacional de Pessoa Jurídica - CNPJ do proponente;
 - c)** endereços físico e eletrônico e telefone de contato;
 - d)** data de emissão e
 - e)** nome completo e identificação do responsável.
- 3.8.** Os preços ofertados serão de exclusiva responsabilidade do fornecedor, não lhe assistindo o direito de pleitear qualquer alteração, sob alegação de erro, omissão ou qualquer outro pretexto.
- 3.9.** A apresentação das propostas implica obrigatoriedade do cumprimento das disposições nelas contidas, em conformidade com o que dispõe o Termo de Referência, assumindo o proponente o compromisso de executar os serviços nos seus termos, bem como de fornecer os materiais, equipamentos, ferramentas e utensílios necessários, em quantidades e qualidades adequadas à perfeita execução contratual, promovendo, quando requerido, sua substituição.
- 3.10.** Uma vez enviada a proposta, durante o prazo para envio, os fornecedores NÃO poderão retirá-la.

4. DA ANÁLISE DAS PROPOSTAS

- 4.1.** Encerrado o procedimento de envio de propostas, o Agente de Contratação realizará a verificação da conformidade da proposta classificada em primeiro lugar quanto à adequação ao objeto e à compatibilidade do preço em relação ao estipulado para a contratação.
- 4.2.** Caso não haja recebimento de propostas adicionais, o Agente de Contratação poderá realizar a verificação da conformidade das propostas apresentadas por fornecedor na fase de orçamentos.
- 4.3.** Definido o resultado do julgamento, quando a proposta do primeiro colocado permanecer acima do preço máximo definido para a contratação, o Agente responsável pela contratação poderá negociar condições mais vantajosas.
- 4.4.** Concluída a negociação, se houver, o resultado será registrado na ata do procedimento,



Câmara Municipal de Viçosa

Praça Silviano Brandão, 05 – CEP 36.570-035 – Viçosa/MG
Telefax: (31)3899-7500 – www.vicosamg.leg.br



devendo esta ser anexada aos autos do processo de contratação.

- 4.5. A negociação poderá ser feita com os demais fornecedores classificados, respeitada a ordem de classificação, quando o primeiro colocado, mesmo após a negociação, for desclassificado em razão de sua proposta permanecer acima do preço máximo definido para a contratação.
- 4.6. Toda a negociação referente à contratação será realizada via e-mail e anexada aos autos do processo.

5. DA HABILITAÇÃO

5.1. Para fins de habilitação, deverá o interessado comprovar os seguintes requisitos, que serão exigidos conforme sua natureza jurídica:

5.2. Habilitação jurídica:

- a) Empresário individual: inscrição no Registro Público de Empresas Mercantis, a cargo da Junta Comercial da respectiva sede;
- b) Microempreendedor Individual - MEI: Certificado da Condição de Microempreendedor Individual - CCMEI, cuja aceitação ficará condicionada à verificação da autenticidade no sítio <https://www.gov.br/empresas-e-negocios/pt-br/empreendedor/>;
- c) Sociedade empresária, sociedade limitada unipessoal – SLU ou sociedade identificada como empresa individual de responsabilidade limitada - EIRELI: inscrição do ato constitutivo, estatuto ou contrato social no Registro Público de Empresas Mercantis, a cargo da Junta Comercial da respectiva sede, acompanhada de documento comprobatório de seus administradores;
- d) Sociedade empresária estrangeira: portaria de autorização de funcionamento no Brasil, publicada no Diário Oficial da União e arquivada na Junta Comercial da unidade federativa onde se localizar a filial, agência, sucursal ou estabelecimento, a qual será considerada como sua sede;
- e) Sociedade simples: inscrição do ato constitutivo no Registro Civil de Pessoas Jurídicas do local de sua sede, acompanhada de documento comprobatório de seus administradores;
- f) Filial, sucursal ou agência de sociedade simples ou empresária: inscrição do ato constitutivo da filial, sucursal ou agência da sociedade simples ou empresária, respectivamente, no Registro Civil das Pessoas Jurídicas ou no Registro Público de Empresas Mercantis onde opera, com averbação no Registro onde tem sede a matriz.

5.3. Os documentos apresentados deverão estar acompanhados de todas as alterações ou da consolidação respectiva, bem como dos documentos de identificação e de residência do seu respectivo representante legal, quando for necessária a lavratura de contrato.

5.4. Habilitação fiscal, social, trabalhista e econômico-financeira

- a) Prova de inscrição no Cadastro Nacional da Pessoa Jurídica (CNPJ) do Ministério da Prova de inscrição no Cadastro Nacional de Pessoal Jurídica, através do cartão do CNPJ, que também servirá para fins de comprovação do enquadramento como Microempresas ou Empresas de Pequeno Porte;
- b) Prova de regularidade para com a Fazenda Federal relativa a Tributos Federais e à dívida Ativa da União E prova de regularização perante o instituto Nacional de Seguridade Social – INSS, através de certidão expedida conjuntamente pela Secretaria da Receita Federal do Brasil – RFB e pela Procuradoria-Geral da Fazenda Nacional – PGFN, conforme Portarias MF 358 e 443/2014;
- c) Prova de regularidade fiscal para com a Fazenda Pública Estadual;
- d) Prova de regularidade fiscal para com a Fazenda Pública Municipal do domicílio ou sede do licitante, ou outra equivalente, na forma da Lei;



Câmara Municipal de Viçosa

Praça Silviano Brandão, 05 – CEP 36.570-035 – Viçosa/MG
Telefax: (31)3899-7500 – www.vicosamg.br



- e) Prova de regularidade fiscal perante ao Fundo de Garantia por Tempo de Serviço (CRF - FGTS), demonstrando situação regular no cumprimento dos encargos sociais instituídos por Lei;
- f) Prova de inexistência de débitos inadimplidos perante a Justiça do Trabalho, mediante apresentação de Certidão Negativa de Débitos Trabalhistas (CNDT) e/ou, no caso de estarem os débitos garantidos por penhora suficiente ou com a exigibilidade suspensa, será aceita a Certidão Positiva de Débitos Trabalhistas, que tenha os mesmos efeitos da CNDT;
- g) Prova da inscrição no cadastro de contribuintes estadual e municipal, se houver, relativo ao domicílio ou sede do licitante, pertinente ao seu ramo de atividade e compatível com o objeto contratual.
- h) Declaração de que não emprega menor de 18 anos em trabalho noturno, perigoso ou insalubre e não emprega menor de 16 anos, salvo menor, a partir de 14 anos, na condição de aprendiz, nos termos do artigo 7º, XXXIII, da Constituição.
- i) Certidão negativa de falência, recuperação judicial e extrajudicial expedida pelo distribuidor da sede da pessoa jurídica, ou de execução patrimonial, expedida pelo distribuidor do domicílio da pessoa física, com data de validade regular ou emitida nos últimos 03 (três) meses, caso não possua prazo de validade. Caso a licitante esteja em recuperação judicial deverá apresentar o Plano de Recuperação já homologado pelo juízo competente e em pleno vigor, sem prejuízo do atendimento a todos os requisitos de habilitação econômico-financeira estabelecidos (TCE-MG).

5.4.1. Sob pena de inabilitação, todos os documentos apresentados para habilitação deverão estar em nome da licitante e, obrigatoriamente, com número do CNPJ e endereço respectivo, observando-se que: (i) Se o licitante for matriz, todos os documentos deverão estar em nome da matriz; (ii) Se o licitante for filial, todos os documentos deverão estar em nome da filial; (iii) Se o licitante for matriz, e o executor do contrato for filial, a documentação deverá ser apresentada com CNPJ da matriz e da filial, simultaneamente. Caso o nome empresarial da licitante tenha sido alterado, mas os documentos apresentados estejam com o nome anterior, mediante verificação e confirmação das informações pelo Pregoeiro, eles poderão ser aceitos, desde que o CNPJ esteja correto.

5.4.2. A verificação pelo órgão ou entidade promotora do certame nos sítios eletrônicos oficiais de órgãos e entidades emissores de certidões constitui meio legal de prova, para fins de habilitação.

5.4.3. As certidões que não tenham o prazo de validade expresso no documento, ter-se-ão como válidas por 90 (noventa) dias a partir da data de sua emissão.

5.4.4. A ausência de anexação de certidão fiscais que possam ser conferidas em meio eletrônico não será motivo único para inabilitação do fornecedor, podendo o Pregoeiro(a) realizar a pesquisa eletrônica para fins de análise da regularidade fiscal da empresa.

5.5. Da qualificação técnica

- a) Comprovação de que a empresa possui em seu quadro engenheiro civil legalmente habilitado, seja como integrante do quadro societário ou como profissional contratado, o qual atuará como responsável técnico pela execução da obra, devendo estar devidamente registrado no respectivo Conselho Profissional e apto à emissão da Anotação de Responsabilidade Técnica (ART) referente aos serviços a serem executados, caso seja necessário.

5.6. Os documentos de habilitação poderão ser enviados pelo fornecedor, por e-mail, juntamente com a sua proposta ou no prazo estabelecido no Aviso de Dispensa.

5.7. Após o fim do prazo para entrega de propostas estabelecido no Aviso de Dispensa, o fornecedor



Câmara Municipal de Viçosa

Praça Silviano Brandão, 05 – CEP 36.570-035 – Viçosa/MG
Telefax: (31)3899-7500 – www.vicosamg.leg.br



que apresentou o menor valor será convocado a apresentar a documentação de habilitação, caso não tenha enviado junto com a sua proposta.

- 5.8. Na hipótese de necessidade de envio de documentos complementares aos já apresentados para a habilitação ou de documentos não constantes na documentação inicial disponibilizada com a publicação da Dispensa Eletrônica, o Agente responsável deverá solicitar ao vencedor, no prazo definido no Aviso de dispensa, o envio desses.
- 5.9. O prazo para envio de documentos complementares não será inferior a 24 (vinte quatro) horas e nem superior a 72 (setenta e duas) horas. Em qualquer caso, concluída a negociação, se houver, o resultado será registrado na ata do procedimento da dispensa eletrônica, devendo esta ser anexada aos autos do processo de contratação.
- 5.10. Constatado o atendimento às exigências estabelecidas anteriormente, o fornecedor será habilitado.
- 5.11. Na hipótese de o fornecedor não atender às exigências para a habilitação, o Agente examinará a proposta subsequente e assim sucessivamente, na ordem de classificação, até a apuração de uma proposta que atenda às especificações do objeto e as condições de habilitação.
- 5.12. Caso não haja recebimento de propostas adicionais, o Agente de Contratação realizará a verificação da habilitação da empresa que apresentou o menor preço na pesquisa de preços, com base nos documentos obtidos na referida fase, podendo atualizá-los, havendo possibilidade, ou requerer a sua complementação.

6. DA CONTRATAÇÃO

- 6.1. Após a homologação e adjudicação, caso se conclua pela contratação, será firmado Termo de Contrato ou emitido instrumento equivalente.
- 6.2. O adjudicatário terá o prazo de 2 (dois) dias úteis, contados a partir da data de sua convocação, para assinar o Termo de Contrato ou aceitar instrumento equivalente, conforme o caso, sob pena de decair o direito à contratação, sem prejuízo das sanções previstas neste Aviso de Contratação Direta.
- 6.3. Alternativamente à convocação para comparecer perante o órgão para a assinatura do Termo de Contrato, a Administração poderá encaminhá-lo para assinatura, mediante correspondência postal com aviso de recebimento (AR), disponibilização de acesso à sistema de processo eletrônico para esse fim ou outro meio eletrônico, para que seja assinado e devolvido no prazo de 2 (dois) dias, a contar da data de seu recebimento ou da disponibilização do acesso ao sistema de processo eletrônico.
 - 6.3.1. O prazo previsto no subitem anterior poderá ser prorrogado, por igual período, por solicitação justificada do adjudicatário e aceita pela Administração.
- 6.4. O Aceite da Nota de Empenho ou do instrumento equivalente, emitida ao fornecedor adjudicado, quando for o caso, implica o reconhecimento de que:
 - 6.4.1. referida Nota está substituindo o contrato, aplicando-se à relação de negócios ali estabelecida as disposições da Lei nº 14.133, de 2021;
 - 6.4.2. a Contratada se vincula à sua proposta e às previsões contidas no Aviso de Contratação Direta e seus anexos;
 - 6.4.3. a Contratada reconhece que as hipóteses de rescisão são aquelas previstas nos artigos 137 e 138 da Lei nº 14.133, de 2021 e reconhece os direitos da Administração previstos nos artigos 137 a 139 da mesma Lei.
- 6.5. O prazo de vigência da contratação é o estabelecido no Termo de Referência.
- 6.6. Na assinatura do contrato ou do instrumento equivalente será exigida a comprovação das condições de habilitação e contratação consignadas neste aviso, que deverão ser mantidas pelo fornecedor durante a vigência do contrato.



Câmara Municipal de Viçosa

Praça Silviano Brandão, 05 – CEP 36.570-035 – Viçosa/MG
Telefax: (31)3899-7500 – www.vicosa.mg.leg.br



7. INFRAÇÕES E SANÇÕES ADMINISTRATIVAS

7.1. Comete infração administrativa, nos termos da lei, o licitante que, com dolo ou culpa:

- 7.1.1.** deixar de entregar a documentação exigida para o certame ou não entregar qualquer documento que tenha sido solicitado pelo/a pregoeiro/a durante o certame;
- 7.1.2.** Salvo em decorrência de fato superveniente devidamente justificado, não mantiver a proposta em especial quando:
 - 7.1.2.1.** não enviar a proposta adequada ao último lance ofertado ou após a negociação;
 - 7.1.2.2.** recusar-se a enviar o detalhamento da proposta quando exigível;
 - 7.1.2.3.** pedir para ser desclassificado quando encerrada a etapa competitiva; ou
 - 7.1.2.4.** deixar de apresentar amostra;
 - 7.1.2.5.** apresentar proposta ou amostra em desacordo com as especificações do Aviso;
- 7.1.3.** não celebrar o contrato ou não entregar a documentação exigida para a contratação, quando convocado dentro do prazo de validade de sua proposta;
 - 7.1.3.1.** recusar-se, sem justificativa, a assinar o contrato ou a ata de registro de preço, ou a aceitar ou retirar o instrumento equivalente no prazo estabelecido pela Administração;
- 7.1.4.** apresentar declaração ou documentação falsa exigida para o certame ou prestar declaração falsa durante a licitação;
- 7.1.5.** fraudar a licitação;
- 7.1.6.** comportar-se de modo inidôneo ou cometer fraude de qualquer natureza, em especial quando:
 - 7.1.6.1.** agir em conluio ou em desconformidade com a lei;
 - 7.1.6.2.** induzir deliberadamente a erro no julgamento;
 - 7.1.6.3.** apresentar amostra falsificada ou deteriorada;
- 7.1.7.** praticar atos ilícitos com vistas a frustrar os objetivos da licitação
- 7.1.8.** praticar ato lesivo previsto no art. 5º da Lei n.º 12.846, de 2013.

7.2. Com fulcro na Lei nº 14.133, de 2021, a Administração poderá, garantida a prévia defesa, aplicar aos licitantes e/ou adjudicatários as seguintes sanções, sem prejuízo das responsabilidades civil e criminal:

- 7.2.1.** advertência;
- 7.2.2.** multa;
- 7.2.3.** impedimento de licitar e contratar e
- 7.2.4.** declaração de inidoneidade para licitar ou contratar, enquanto perdurarem os motivos determinantes da punição ou até que seja promovida sua reabilitação perante a própria autoridade que aplicou a penalidade.

7.3. Na aplicação das sanções serão considerados:

- 7.3.1.** a natureza e a gravidade da infração cometida.
- 7.3.2.** as peculiaridades do caso concreto
- 7.3.3.** as circunstâncias agravantes ou atenuantes
- 7.3.4.** os danos que dela provierem para a Administração Pública
- 7.3.5.** a implantação ou o aperfeiçoamento de programa de integridade, conforme normas e orientações dos órgãos de controle.

7.4. A multa será recolhida em percentual de 0,5% a 30% incidente sobre o valor do contrato



Câmara Municipal de Viçosa

Praça Silviano Brandão, 05 – CEP 36.570-035 – Viçosa/MG
Telefax: (31)3899-7500 – www.vicosa.mg.leg.br



licitado, recolhida no prazo máximo de 10 (dez) dias úteis, a contar da comunicação oficial.

- 7.4.1.** Para as infrações previstas nos **itens 7.1.1, 7.1.2 e 7.1.3**, a multa será de 0,5% a 30% do valor do contrato licitado.
- 7.4.2.** Para as infrações previstas nos **itens 7.1.4, 7.1.5, 7.1.6, 7.1.7 e 7.1.8**, a multa será de 15% a 30% do valor do contrato licitado.
- 7.5.** As sanções de advertência, impedimento de licitar e contratar e declaração de inidoneidade para licitar ou contratar poderão ser aplicadas, cumulativamente ou não, à penalidade de multa.
- 7.6.** Na aplicação da sanção de multa será facultada a defesa do interessado no prazo de 15 (quinze) dias úteis, contado da data de sua intimação.
- 7.7.** A sanção de impedimento de licitar e contratar será aplicada ao responsável em decorrência das infrações administrativas relacionadas nos **itens 7.1.1, 7.1.2 e 7.1.3**, quando não se justificar a imposição de penalidade mais grave, e impedirá o responsável de licitar e contratar no âmbito da Administração Pública direta e indireta do ente federativo a qual pertencer o órgão ou entidade, pelo prazo máximo de 3 (três) anos.
- 7.8.** Poderá ser aplicada ao responsável a sanção de declaração de inidoneidade para licitar ou contratar, em decorrência da prática das infrações dispostas nos **itens 7.1.4, 7.1.5, 7.1.6, 7.1.7 e 7.1.8**, bem como pelas infrações administrativas previstas nos **itens 7.1.1, 7.1.2 e 7.1.3** que justifiquem a imposição de penalidade mais grave que a sanção de impedimento de licitar e contratar, cuja duração observará o prazo previsto no art. 156, §5º, da Lei n.º 14.133/2021.
- 7.9.** A recusa injustificada do adjudicatário em assinar o contrato ou a ata de registro de preço, ou em aceitar ou retirar o instrumento equivalente no prazo estabelecido pela Administração, descrita no **item 7.1.3**, caracterizará o descumprimento total da obrigação assumida e o sujeitará às penalidades e à imediata perda da garantia de proposta em favor do órgão ou entidade promotora da licitação, nos termos do art. 45, §4º da IN SEGES/ME n.º 73, de 2022.
- 7.10.** A apuração de responsabilidade relacionadas às sanções de impedimento de licitar e contratar e de declaração de inidoneidade para licitar ou contratar demandará a instauração de processo de responsabilização a ser conduzido por comissão composta por 2 (dois) ou mais servidores estáveis, que avaliará fatos e circunstâncias conhecidos e intimará o licitante ou o adjudicatário para, no prazo de 15 (quinze) dias úteis, contado da data de sua intimação, apresentar defesa escrita e especificar as provas que pretenda produzir.
- 7.11.** Caberá recurso no prazo de 15 (quinze) dias úteis da aplicação das sanções de advertência, multa e impedimento de licitar e contratar, contado da data da intimação, o qual será dirigido à autoridade que tiver proferido a decisão recorrida, que, se não a reconsiderar no prazo de 5 (cinco) dias úteis, encaminhará o recurso com sua motivação à autoridade superior, que deverá proferir sua decisão no prazo máximo de 20 (vinte) dias úteis, contado do recebimento dos autos.
- 7.12.** Caberá a apresentação de pedido de reconsideração da aplicação da sanção de declaração de inidoneidade para licitar ou contratar no prazo de 15 (quinze) dias úteis, contado da data da intimação, e decidido no prazo máximo de 20 (vinte) dias úteis, contado do seu recebimento.
- 7.13.** O recurso e o pedido de reconsideração terão efeito suspensivo do ato ou da decisão recorrida até que sobrevenha decisão final da autoridade competente.
- 7.14.** A aplicação das sanções previstas neste Aviso não exclui, em hipótese alguma, a obrigação de reparação integral dos danos causados.

8. DAS DISPOSIÇÕES GERAIS

- 8.1.** No caso de todos os fornecedores restarem desclassificados ou inabilitados (procedimento fracassado), a Administração poderá:



Câmara Municipal de Viçosa

Praça Silviano Brandão, 05 – CEP 36.570-035 – Viçosa/MG
Telefax: (31)3899-7500 – www.vicosamg.leg.br



- 8.1.1.** Republicar o presente aviso com uma nova data;
 - 8.1.2.** Fixar prazo para que os fornecedores interessados possam adequar as suas propostas ou a sua situação no que se refere à habilitação, observadas as previsões anteriores;
 - 8.1.3.** Valer-se, para a contratação, de proposta obtida na pesquisa de preços que serviu de base ao procedimento, se houver, privilegiando-se os menores preços, sempre que possível, e desde que atendidas às condições de habilitação exigidas.
- 8.2.** As providências dos subitens 8.1.1 e 8.1.3 também poderão ser utilizadas se não houver o comparecimento de quaisquer fornecedores interessados (procedimento deserto).
- 8.3.** As despesas decorrentes desta contratação correrão por conta da seguinte dotação orçamentária:

01.002.0103101024.009- Manutenção Preventiva da Estrutura da Câmara Elemento da Despesa: 449051 - Obras e instalações Subelemento: 44905102 - Obras e instalações de domínio patrimonial
--

- 8.4.** Havendo a necessidade de realização de ato de qualquer natureza pelos fornecedores, cujo prazo não conste deste Aviso de Contratação Direta, deverá ser atendido o prazo indicado pelo agente competente da Administração na respectiva notificação.
- 8.5.** Caberá ao fornecedor acompanhar as operações, ficando responsável pelo ônus decorrente da perda do negócio diante da inobservância de quaisquer mensagens emitidas pela Administração ou de sua desconexão.
- 8.6.** Não havendo expediente ou ocorrendo qualquer fato superveniente que impeça a realização do certame na data marcada, a sessão será automaticamente transferida para o primeiro dia útil subsequente, no mesmo horário anteriormente estabelecido, desde que não haja comunicação em contrário.
- 8.7.** Os horários estabelecidos na divulgação deste procedimento observarão o horário de Brasília-DF.
- 8.8.** No julgamento das propostas e da habilitação, a Administração poderá sanar erros ou falhas que não alterem a substância das propostas, dos documentos e sua validade jurídica, mediante despacho fundamentado, registrado em ata e acessível a todos, atribuindo-lhes validade e eficácia para fins de habilitação e classificação.
- 8.9.** As normas disciplinadoras deste Aviso de Contratação Direta serão sempre interpretadas em favor da ampliação da disputa entre os interessados, desde que não comprometam o interesse da Administração, o princípio da isonomia, a finalidade e a segurança da contratação.
- 8.10.** Os fornecedores assumem todos os custos de preparação e apresentação de suas propostas e a Administração não será, em nenhum caso, responsável por esses custos, independentemente da condução ou do resultado do processo de contratação.
- 8.11.** Em caso de divergência entre disposições deste Aviso de Contratação Direta e de seus anexos ou demais peças que compõem o processo, prevalecerá as deste Aviso.
- 8.12.** Integram este Aviso de Contratação Direta, para todos os fins e efeitos, os seguintes anexos:
 - 8.12.1.** ANEXO I – Termo de Referência;
 - 8.12.2.** ANEXO II – Modelo de proposta;
 - 8.12.3.** ANEXO III – Modelo de Declarações;
 - 8.12.4.** ANEXO IV – Minuta do Contrato.

Viçosa,dede 2026.



Câmara Municipal de Viçosa

Praça Silviano Brandão, 05 – CEP 36.570-035 – Viçosa/MG
Telefax: (31)3899-7500 – www.vicosamg.leg.br



Câmara Municipal de Viçosa

Robson Alencar de Souza
Presidente

ANEXO I

TERMO DE REFERÊNCIA

À SEÇÃO DE COMPRAS DA CÂMARA MUNICIPAL DE VIÇOSA:

1. DO OBJETO

1.1. Contratação de empresa especializada para a execução de obras e serviços de engenharia, com fornecimento de materiais e mão de obra, destinados à reforma e ampliação do banheiro localizado no pavimento superior do prédio sede da Câmara Municipal de Viçosa, conforme projeto executivo e planilhas constantes no processo.

CÂMARA MUNICIPAL DE VIÇOSA								
OBJETO:	REFORMA DOS BANHEIROS DO 2º PAVIMENTO DA CÂMARA MUNICIPAL DE VIÇOSA PARA FINS DE ACESSIBILIDADE					BDI:	26,50%	
LOCAL:	PRAÇA SILVIANO BRANDÃO, 5, CENTRO, VIÇOSA-MG					PREÇO:	DESONERADO	
REFERÊNCIAS:	SETOP AGO/2025							
PLANILHA ORÇAMENTÁRIA								
ITEM	FUNTE	CÓDIGO	DESCRIÇÃO	UNID	QUANT.	CUSTO UNITÁRIO (R\$)	UNITÁRIO COM BDI (R\$)	VALOR TOTAL COM BDI (R\$)
			TOTAL					22.612,39
1			REFORMA DOS BANHEIROS DO 2º PAVIMENTO DA CÂMARA MUNICIPAL DE VIÇOSA PARA FINS DE ACESSIBILIDADE					22.612,39
1.1			SERVIÇOS PRELIMINARES					1.729,43
1.1.1	SETOP	ED-28427	FORNECIMENTO E COLOCAÇÃO DE PLACA DE OBRA EM CHAPA GALVANIZADA #26, ESP. 0,45MM, DIMENSÃO (3X1,5)M, PLOTADA COM ADESIVO VINÍLICO, AFIXADA COM REBITES 4,8X40MM, EM ESTRUTURA METÁLICA DE METALON 20X20MM, ESP. 1,25MM, INCLUSIVE SUPORTE EM EUCALIPTO AUTOCLAVADO PINTADO COM TINTA PVA DUAS (2) DEMÃOS	UN	1,00	1.367,14	1.729,43	1.729,43
1.2			DEMOLIÇÕES					1.258,91
1.2.1	SETOP	ED-48502	DEMOLIÇÃO MANUAL DE REVESTIMENTO CERÂMICO, AZULEJO OU LADRILHO HIDRÁULICO, INCLUSIVE AFASTAMENTO E EMPILHAMENTO, EXCLUSIVE DEMOLIÇÃO DO REBOCO OU EMBOÇO, TRANSPORTE E RETIRADA DO MATERIAL DEMOLIDO	M2	17,28	21,54	27,25	470,88
1.2.2	SETOP	ED-48480	DEMOLIÇÃO MANUAL DE PISO CERÂMICO OU LADRILHO HIDRÁULICO, INCLUSIVE AFASTAMENTO E EMPILHAMENTO, EXCLUSIVE DEMOLIÇÃO DE CONTRAPISO, TRANSPORTE E RETIRADA DO MATERIAL DEMOLIDO	M2	9,50	17,23	21,80	207,10



Câmara Municipal de Viçosa

Praça Silviano Brandão, 05 – CEP 36.570-035 – Viçosa/MG

Telefax: (31)3899-7500 – www.vicosa.mg.leg.br



1.2.3	SETOP	ED-28338	DEMOLIÇÃO MANUAL DE CONSTRUÇÃO EM ALVENARIAS DE VEDAÇÃO, COM ESPESSURA MÁXIMA DE 15CM, INCLUSIVE REMOÇÃO COM REAPROVEITAMENTO DE ESQUADRIAS, AFASTAMENTO E EMPILHAMENTO, EXCLUSIVE TRANSPORTE E RETIRADA DO MATERIAL DEMOLIDO/REMOVIDO NÃO REAPROVEITÁVEL	M2	10,65	17,33	21,92	233,45
1.2.4	SETOP	ED-48463	DEMOLIÇÃO MANUAL DE FORRO DE CHAPA OU PLACA DE GESSO, INCLUSIVE DEMOLIÇÃO DA ESTRUTURA DE SUSTENTAÇÃO, AFASTAMENTO E EMPILHAMENTO, EXCLUSIVE TRANSPORTE E RETIRADA DO MATERIAL DEMOLIDO	M2	9,50	5,73	7,25	68,88
1.2.5	SETOP	ED-48501	DEMOLIÇÃO MANUAL DE REBOCO OU EMBOÇO, COM ESPESSURA DE ATÉ 55MM, INCLUSIVE AFASTAMENTO E EMPILHAMENTO, EXCLUSIVE TRANSPORTE E RETIRADA DO MATERIAL DEMOLIDO	M2	21,30	10,34	13,08	278,60
1.3			REPINTURA INTERNA					1.748,36
1.3.1	SETOP	ED-50451	PINTURA ACRÍLICA EM PAREDE, DUAS (2) DEMÃOS, COM APLICAÇÃO MANUAL, EXCLUSIVE SELADOR ACRÍLICO E MASSA ACRÍLICA/CORRIDA (PVA)	M2	32,60	15,43	19,52	636,35
1.3.2	SETOP	ED-50478	EMASSAMENTO EM PAREDE COM MASSA CORRIDA (PVA), DUAS (2) DEMÃOS, INCLUSIVE LIXAMENTO PARA PINTURA	M2	32,60	19,43	24,58	801,31
1.3.3	SETOP	ED-50526	PINTURA COM VERNIZ SINTÉTICO MARÍTIMO EM ESQUADRIAS DE MADEIRA, DUAS (2) DEMÃOS, ACABAMENTO TIPO BRILHANTE, COM APLICAÇÃO MANUAL, INCLUSIVE PREPARAÇÃO DA SUPERFÍCIE COM LIXAMENTO	M2	10,50	23,39	29,59	310,70
1.4			FORRO DE GESSO					1.163,79
1.4.1	SETOP	ED-49687	FORRO EM CHAPA DE GESSO ACARTONADO, ESP. 12,5MM, COM FIXAÇÃO DO TIPO ARAMADO, EXCLUSIVE PERFIL TABICA, SANCA E MOLDURA, INCLUSIVE ACESSÓRIOS E FIXAÇÃO	M2	9,38	56,71	71,74	672,92
1.4.2	composiç ão	001	FORNECIMENTO E INSTALAÇÃO DE EXAUSTOR PARA BANHEIRO 150MM BIVOLT COMPLETO	UNID ADE	1,00	388,04	490,87	490,87
1.5			REVESTIMENTO					4.786,05
1.5.1	SETOP	ED-9081	REVESTIMENTO COM CERÂMICA APLICADO EM PAREDE, ACABAMENTO ESMALTADO, AMBIENTE INTERNO/EXTERNO, PADRÃO EXTRA, DIMENSÃO DA PEÇA ATÉ 2025 CM2, PEI III, ASSENTAMENTO COM ARGAMASSA INDUSTRIALIZADA, INCLUSIVE REJUNTAMENTO	M2	30,86	72,24	91,38	2.819,99
1.5.2	SETOP	ED-50753	REVESTIMENTO COM PORCELANATO APLICADO EM PISO, ACABAMENTO ESMALTADO ACETINADO, AMBIENTE INTERNO/EXTERNO, PADRÃO EXTRA, BORDA RETIFICADA, DIMENSÃO DA PEÇA (45X45)CM, ASSENTAMENTO COM ARGAMASSA INDUSTRIALIZADA, INCLUSIVE REJUNTAMENTO	M2	3,42	107,92	136,52	466,90
1.5.3	SETOP	ED-48160	BARRA DE APOIO EM AÇO INOX POLIDO RETA, DIÂMETRO DE 1.1/4", PARA ACESSIBILIDADE (PMR/PCR), COMPRIMENTO 80CM, INSTALADO EM PAREDE, INCLUSIVE ACESSÓRIOS PARA FIXAÇÃO	UN	6,00	197,52	249,86	1.499,16
1.6			PINTURA TETO BANHEIRO					337,96
1.6.3	SETOP	ED-50515	PREPARAÇÃO PARA EMASSAMENTO OU PINTURA (LÁTEX/ACRÍLICA) EM TETO, INCLUSIVE UMA (1) DEMÃO DE SELADOR ACRÍLICO	M2	9,38	9,01	11,40	106,93
1.6.5	SETOP	ED-50452	PINTURA ACRÍLICA EM TETO, DUAS (2) DEMÃOS, COM APLICAÇÃO MANUAL, EXCLUSIVE SELADOR ACRÍLICO E MASSA ACRÍLICA/CORRIDA (PVA)	M2	9,38	19,47	24,63	231,03
1.7			ILUMINAÇÃO					1.095,56
1.7.6	SINAPI	92012	TOMADA MÉDIA DE EMBUTIR (3 MÓDULOS), 2P+T 10 A, INCLUINDO SUPORTE E PLACA - FORNECIMENTO E INSTALAÇÃO. AF_03/2023	UN	3,00	71,26	90,14	270,42



Câmara Municipal de Viçosa

Praça Silviano Brandão, 05 – CEP 36.570-035 – Viçosa/MG

Telefax: (31)3899-7500 – www.vicosa.mg.leg.br



1.7.11	SETOP	ED-13355	LUMINÁRIA PLAFON REDONDO DE VIDRO JATEADO REDONDO, DIÂMETRO 25 CM, PARA UMA (1) LÂMPADA BASE E-27, FORNECIMENTO E INSTALAÇÃO, INCLUSIVE BASE, EXCLUSIVE LÂMPADA	UN	3,00	51,42	65,05	195,15
1.7.12	SINAPI	91959	INTERRUPTOR SIMPLES (2 MÓDULOS), 10A/250V, INCLUINDO SUPORTE E PLACA - FORNECIMENTO E INSTALAÇÃO. AF_03/2023	UN	3,00	42,16	53,33	159,99
1.7.15	SETOP	ED-48951	CABO ISOLADO DE COBRE FLEXÍVEL, CLASSE 5, ISOLAMENTO TIPO LSHF/ATOX, NÃO HALOGENADO E ANTICHAMA, DIÂMETRO DA SEÇÃO DE 2,5MM2, TEMPERATURA DE TRABALHO 70°C, TENSÃO NOMINAL DE OPERAÇÃO 450/750V	M	50,00	4,44	5,62	281,00
1.7.16	SETOP	ED-48946	CABO ISOLADO DE COBRE FLEXÍVEL, CLASSE 5, ISOLAMENTO TIPO LSHF/ATOX, NÃO HALOGENADO E ANTICHAMA, DIÂMETRO DA SEÇÃO DE 1,5MM2, TEMPERATURA DE TRABALHO 70°C, TENSÃO NOMINAL DE OPERAÇÃO 450/750V	M	50,00	2,99	3,78	189,00
1.8			ALVENARIA					3.247,20
1.8.1	SETOP	ED-48232	ALVENARIA DE VEDAÇÃO COM TIJOLO CERÂMICO FURADO, ESP. 14CM, PARA REVESTIMENTO, INCLUSIVE ARGAMASSA PARA ASSENTAMENTO	M2	16,08	67,75	85,70	1.378,06
1.8.2	SETOP	ED-50761	REBOCO COM ARGAMASSA, TRAÇO 1:2:8 (CIMENTO, CAL E AREIA), ESP. 20MM, APLICAÇÃO MANUAL, INCLUSIVE ARGAMASSA COM PREPARO MECANIZADO, EXCLUSIVE CHAPISCO	M2	32,16	36,50	46,17	1.484,83
1.8.3	SETOP	ED-50727	CHAPISCO COM ARGAMASSA, TRAÇO 1:3 (CIMENTO E AREIA), ESP. 5MM, APLICADO EM ALVENARIA/ESTRUTURA DE CONCRETO COM COLHER, INCLUSIVE ARGAMASSA COM PREPARO MECANIZADO	M2	32,16	9,45	11,95	384,31
1.9			INSTALAÇÕES HIDROSSANITÁRIAS					5.569,73
1.9.4	SETOP	ED-50036	FORNECIMENTO E ASSENTAMENTO DE TUBO PVC RÍGIDO, ESGOTO, PBV - SÉRIE REFORÇADO, DN 50 MM (2"), INCLUSIVE CONEXÕES	M	10,00	31,37	39,68	396,80
1.9.5	SETOP	ED-50035	FORNECIMENTO E ASSENTAMENTO DE TUBO PVC RÍGIDO, ESGOTO, PB - SÉRIE REFORÇADO, DN 40MM (1.1/2"), INCLUSIVE CONEXÕES	M	10,00	26,01	32,90	329,00
1.9.6	SETOP	ED-50038	FORNECIMENTO E ASSENTAMENTO DE TUBO PVC RÍGIDO, ESGOTO, PBV - SÉRIE REFORÇADO, DN 100 MM (4"), INCLUSIVE CONEXÕES	M	15,00	55,85	70,65	1.059,75
1.9.8	SETOP	ED-50018	FORNECIMENTO E ASSENTAMENTO DE TUBO PVC RÍGIDO SOLDÁVEL, ÁGUA FRIA, DN 20 MM (1/2"), INCLUSIVE CONEXÕES	M	10,00	21,15	26,75	267,50
1.9.9	SETOP	ED-50019	FORNECIMENTO E ASSENTAMENTO DE TUBO PVC RÍGIDO SOLDÁVEL, ÁGUA FRIA, DN 25 MM (3/4"), INCLUSIVE CONEXÕES	M	10,00	23,29	29,46	294,60
1.9.13	SETOP	ED-49995	REGISTRO DE GAVETA, TIPO BASE, ROSCÁVEL 1.1/2" (PARA TUBO SOLDÁVEL OU PPR DN 50MM/CPVC DN 42MM), INCLUSIVE ACABAMENTO (PADRÃO MÉDIO) E CANOPLA CROMADOS	UN	1,00	193,91	245,30	245,30
1.9.14	SETOP	ED-6925	BACIA SANITÁRIA (VASO) DE LOUÇA CONVENCIONAL ACESSÍVEL (PCR/PMR), COR BRANCA, INCLUSIVE ACESSÓRIOS DE FIXAÇÃO/VEDAÇÃO, VÁLVULA DE DESCARGA METÁLICA COM ACIONAMENTO DUPLO, TUBO DE LIGAÇÃO DE LATÃO COM CANOPLA E REJUNTAMENTO, EXCLUSIVE ASSENTO	UN	1,00	1.298,11	1.642,11	1.642,11
1.9.15	SETOP	ED-50316	DUCHA HIGIÊNICA COM REGISTRO PARA CONTROLE DE FLUXO DE ÁGUA, DIÂMETRO DE 1/2" (20MM), INCLUSIVE ACESSÓRIOS	UN	1,00	155,60	196,83	196,83
1.9.16	SETOP	ED-48187	SABONETEIRA EM AÇO INOX, ACABAMENTO POLIDO, TIPO CONCHA, DE SOBREPOR, INCLUSIVE ACESSÓRIOS PARA FIXAÇÃO	UN	1,00	50,54	63,93	63,93



Câmara Municipal de Viçosa

Praça Silviano Brandão, 05 – CEP 36.570-035 – Viçosa/MG

Telefax: (31)3899-7500 – www.vicosa.mg.leg.br



1.9.18	SETOP	ED-48188	DISTRIBUIDOR/DISPENSER PARA ÁLCOOL EM GEL OU SABONETE LÍQUIDO, EM PLÁSTICO, CAPACIDADE RESERVATÓRIO 800ML, INCLUSIVE ACESSÓRIOS PARA FIXAÇÃO	UN	1,00	60,54	76,58	76,58
1.9.23	SETOP	ED-2552	LAVATÓRIO DE CANTO DE LOUÇA BRANCA SEM COLUNA, TAMANHO PEQUENO, INCLUSIVE ACESSÓRIOS DE FIXAÇÃO COM PARAFUSO CASTELO, VÁLVULA DE ESCOAMENTO DE METAL COM ACABAMENTO CROMADO, SIFÃO DE METAL TIPO COPO COM ACABAMENTO CROMADO, E REJUNTAMENTO, EXCLUSIVE TORNEIRA E ENGATE FLEXÍVEL	UN	1,00	523,40	662,10	662,10
1.9.25	SETOP	ED-50329	TORNEIRA METÁLICA PARA LAVATÓRIO, FECHAMENTO AUTOMÁTICO, ACABAMENTO CROMADO, COM AREJADOR, APLICAÇÃO DE MESA, INCLUSIVE ENGATE FLEXÍVEL METÁLICOV	UN	1,00	265,00	335,23	335,23
1.10			PORTAS					1.380,20
1.10.3	SETOP	ED-49603	PORTA DE MADEIRA COMPLETA, DIMENSÃO (90X210)CM, TIPO DE ABRIR, UMA (1) FOLHA, ACABAMENTO NATURAL PARA PINTURA/VERNIZ, TIPO PRANCHETA/SARRAFEADA, INCLUSIVE MARCO, ALIZAR E FERRAGENS, EXCLUSIVE PINTURA/VERNIZ	UN	1,00	1.091,07	1.380,20	1.380,20
1.11			LIMPEZA DE OBRA					295,20
1.11.1	SETOP	ED-50266	LIMPEZA FINAL PARA ENTREGA DA OBRA	UN	30,00	7,78	9,84	295,20

1.2. DA VISITA TÉCNICA

1.2.1. A vistoria do local onde serão executados os serviços pela licitante é recomendada e deverá ser realizada em até 02 (dois) dias úteis após a publicação da Dispensa. Para tanto deverá ser previamente agendada junto à Seção de Compras pelo telefone (31) 3899-7525.

1.2.2. Quando da visita técnica, a Câmara Municipal de Viçosa emitirá a **DECLARAÇÃO DE VISTORIA**, mediante a qual a licitante assumirá que compareceu ao Prédio Sede da Câmara Municipal de Viçosa, tomou conhecimento das condições locais, dos dados dos serviços a serem realizados e de todos os elementos técnicos necessários ao cumprimento do objeto desta licitação, inclusive quanto às características dos locais de execução, admitindo o prévio e total conhecimento da situação.

1.2.3. A visita técnica tem como objetivo verificar as condições locais para a execução do objeto da contratação, permitindo aos interessados verificar localmente as informações que julgarem necessárias para a elaboração da sua proposta, de acordo com o que o próprio interessado julgar conveniente, não cabendo à Administração nenhuma responsabilidade em função de insuficiência dos dados levantados por ocasião da visita técnica.

1.2.4. A Declaração de Vistoria deverá ser assinada pelo representante da licitante realizou a visita e conter o visto e assinatura do responsável técnico da Câmara Municipal de Viçosa.

1.2.5. Todos os custos associados à visita técnica serão de inteira responsabilidade da licitante.

1.2.6. A licitante que optar pela não realização da visita técnica deverá, para participar do certame, apresentar declaração afirmando que tinha ciência da possibilidade de fazê-la, mas que, ciente dos riscos e consequências envolvidos, optou por formular a proposta sem realizar a visita técnica que lhe havia sido facultada.

2. DA JUSTIFICATIVA

A contratação pretendida tem por finalidade a realização de serviços de engenharia voltados à reforma do banheiro atualmente existente e à construção de um novo sanitário nas dependências



Câmara Municipal de Viçosa

Praça Silviano Brandão, 05 – CEP 36.570-035 – Viçosa/MG

Telefax: (31)3899-7500 – www.vicosamg.leg.br



da Câmara Municipal de Viçosa. A intervenção mostra-se necessária diante da crescente demanda por melhores condições de utilização dos espaços internos da instituição por servidores, vereadores e demais cidadãos que frequentam o prédio público no exercício de atividades administrativas, legislativas e de atendimento à população. A adequação das instalações sanitárias constitui requisito essencial para o funcionamento adequado de qualquer ambiente institucional, assegurando condições adequadas de higiene, conforto e organização, aspectos que influenciam diretamente na qualidade do ambiente de trabalho e na eficiência das atividades desenvolvidas no âmbito da Casa Legislativa.

A proposta contempla não apenas a recuperação das condições estruturais do banheiro já existente, mas também a ampliação da capacidade de atendimento mediante a construção de um novo sanitário, o que permitirá maior adequação do espaço às necessidades cotidianas de uso. A melhoria da infraestrutura sanitária contribui significativamente para a organização dos ambientes, reduzindo eventuais dificuldades de acesso, desconfortos ou limitações decorrentes da insuficiência de instalações. Com isso, busca-se proporcionar melhores condições tanto para os servidores e parlamentares que desempenham suas funções no local quanto para os cidadãos que utilizam os serviços da Câmara Municipal, reforçando o compromisso da Administração com a qualidade do atendimento ao público.

A realização dessa intervenção está diretamente relacionada ao interesse público, uma vez que visa garantir condições estruturais adequadas para o pleno funcionamento da instituição e para a prestação eficiente dos serviços legislativos e administrativos à comunidade. Nesse sentido, a iniciativa encontra fundamento nos princípios que regem a Administração Pública, especialmente o princípio da eficiência previsto no art. 37 da Constituição Federal, ao promover melhorias que favorecem a organização, a funcionalidade e o adequado uso das dependências institucionais. Ao proporcionar um ambiente mais estruturado e apropriado, a Administração contribui para o aprimoramento das condições de trabalho e para a melhoria dos serviços oferecidos à população.

Durante a análise das alternativas possíveis para atendimento da demanda, foi considerada a hipótese de execução direta dos serviços pela própria Administração. Contudo, verificou-se que tal alternativa não se apresenta viável, tendo em vista que a Câmara Municipal de Viçosa não dispõe em seu quadro de pessoal de profissionais com formação técnica específica nas áreas de engenharia civil, construção ou instalações prediais. Além disso, a instituição não possui equipe operacional especializada, tampouco os equipamentos, ferramentas e materiais necessários para a execução adequada e segura de obras dessa natureza. A realização direta dos serviços poderia comprometer a qualidade técnica da intervenção, gerar riscos estruturais e ocasionar custos adicionais decorrentes de eventuais correções ou retrabalhos.

Diante dessa realidade, a contratação de empresa especializada em serviços de engenharia configura-se como a alternativa mais adequada sob os pontos de vista técnico, operacional e econômico. Empresas especializadas dispõem de profissionais qualificados, experiência comprovada na execução de obras e serviços de construção, além de equipamentos apropriados e conhecimento das normas técnicas aplicáveis. Essa condição contribui para assegurar maior segurança na execução dos serviços, melhor qualidade técnica das intervenções e cumprimento adequado dos prazos estabelecidos, promovendo também maior eficiência na aplicação dos recursos públicos e a preservação do patrimônio institucional.

Quanto à forma de contratação, considerando que o valor estimado da intervenção se encontra abaixo do limite estabelecido pela legislação vigente, o procedimento será realizado por meio de dispensa de licitação em razão do valor, conforme autorizado pelo art. 75, inciso I, da Lei nº 14.133/2021, que permite a contratação direta para obras e serviços de engenharia de pequeno



Câmara Municipal de Viçosa

Praça Silviano Brandão, 05 – CEP 36.570-035 – Viçosa/MG
Telefax: (31)3899-7500 – www.vicosamg.br



valor. Ressalta-se que será observado o disposto no §1º do referido artigo, que determina a análise das contratações dentro do mesmo exercício financeiro para evitar fracionamento indevido da despesa. Registra-se que não há outras despesas planejadas de mesma natureza que possam caracterizar fracionamento ou que ultrapassem os limites legais, motivo pelo qual a adoção desse procedimento encontra-se devidamente justificada e amparada pela legislação.

Para a definição do valor estimado da contratação e a adequada composição dos custos da obra, foi utilizada planilha orçamentária elaborada com base em referências oficiais amplamente adotadas pela Administração Pública na área da construção civil, especialmente as tabelas do SETOP (Secretaria de Estado de Transportes e Obras Públicas de Minas Gerais) e do SINAPI (Sistema Nacional de Pesquisa de Custos e Índices da Construção Civil). Tais parâmetros garantem maior confiabilidade na estimativa dos preços e contribuem para assegurar transparência e rigor técnico no processo de formação do orçamento.

Os interessados em participar da contratação deverão apresentar propostas considerando desconto aplicado sobre o valor global estimado constante da planilha orçamentária. Será selecionada a proposta que apresentar o maior desconto e, conseqüentemente, o menor valor global, desde que atendidas todas as condições técnicas estabelecidas para a execução do objeto. Esse critério contribui para ampliar a competitividade entre os participantes e para a obtenção da proposta mais vantajosa para a Administração Pública.

Além disso, a execução da reforma e da construção do novo sanitário contribuirá para a conservação e valorização do patrimônio público, garantindo que as instalações da Câmara Municipal de Viçosa permaneçam adequadas às necessidades institucionais e ao uso cotidiano por parte de servidores, parlamentares e cidadãos. A manutenção e melhoria das estruturas físicas refletem o compromisso da Administração com o uso responsável dos recursos públicos e com a oferta de ambientes dignos e funcionais para o exercício das atividades públicas.

Dessa forma, a contratação de empresa especializada para execução dos serviços de reforma do banheiro existente e construção de novo sanitário nas dependências da Câmara Municipal de Viçosa revela-se necessária e alinhada ao interesse público, contribuindo para a melhoria da infraestrutura institucional, para a adequada organização dos espaços e para o fortalecimento das condições necessárias ao desenvolvimento das atividades legislativas e administrativas desempenhadas pela instituição.

3. DESCRIÇÃO DA SOLUÇÃO COMO UM TODO E LEVANTAMENTO DE SOLUÇÕES NO MERCADO

3.1. No levantamento preliminar realizado para atendimento da necessidade institucional, foram analisadas as seguintes alternativas:

a) Manutenção da situação atual (sem realização da reforma): Alternativa descartada por não solucionar as limitações estruturais e funcionais atualmente existentes no banheiro localizado no pavimento superior do prédio sede da Câmara Municipal de Viçosa, as quais comprometem o adequado atendimento às necessidades de uso, conforto e funcionalidade do espaço.

b) Execução da reforma com utilização de mão de obra própria da Câmara Municipal: Alternativa considerada inviável, tendo em vista que a Câmara Municipal não dispõe de equipe técnica especializada, profissionais da área de engenharia ou construção civil, nem de estrutura operacional adequada para a execução de obras dessa natureza, o que poderia comprometer a qualidade técnica e a segurança dos serviços.

c) Contratação de empresa especializada para execução da reforma e ampliação do banheiro:



Câmara Municipal de Viçosa

Praça Silviano Brandão, 05 – CEP 36.570-035 – Viçosa/MG
Telefax: (31)3899-7500 – www.vicosamg.leg.br



Alternativa considerada mais adequada, uma vez que possibilita a realização dos serviços por profissionais qualificados, com fornecimento de materiais, responsabilidade técnica e observância às normas aplicáveis à construção civil, assegurando melhor qualidade na execução da obra, maior durabilidade das intervenções e adequada utilização dos recursos públicos. Diante da análise comparativa das alternativas, conclui-se que a contratação de empresa especializada para execução da reforma e ampliação do banheiro apresenta-se como a solução mais adequada sob os aspectos técnico, econômico e funcional.

3.2. O objeto da contratação possui natureza de serviço comum de engenharia, cujos padrões de desempenho e qualidade podem ser objetivamente definidos por meio de especificações técnicas usuais de mercado, tais como tipos de revestimentos, materiais hidráulicos e sanitários, adequações nas instalações elétricas e hidráulicas, dimensões do ambiente e padrões de acabamento. Trata-se de serviço amplamente disponível no mercado, havendo no município e na região diversas empresas aptas à execução do objeto.

3.3. Trata-se da contratação de serviço de natureza não continuada, destinado à execução de obra específica e delimitada no tempo, referente à reforma e ampliação do banheiro localizado no pavimento superior do prédio sede da Câmara Municipal de Viçosa, incluindo fornecimento de materiais e mão de obra necessários à execução dos serviços.

3.4. Em razão da natureza da contratação, será realizada a formalização de instrumento contratual, contendo as condições essenciais para execução dos serviços, tais como prazos, responsabilidades, garantias, especificações técnicas e demais obrigações das partes. O contrato terá vigência de 04 (quatro) meses, podendo ser prorrogado, respeitados os prazos da Lei Federal nº 14.133/2021.

3.5. O objeto desta contratação não se enquadra como bem ou serviço de luxo, conforme disposto na Resolução da Câmara Municipal de Viçosa que regulamenta o tema no âmbito desta Casa Legislativa.

3.6. O fornecimento dos serviços não gera vínculo empregatício entre os empregados da contratada e a Administração contratante, vedando-se qualquer relação que caracterize pessoalidade ou subordinação direta entre os trabalhadores da empresa contratada e a Câmara Municipal de Viçosa.

3.7. A solução escolhida e a ser adotada pela Câmara Municipal de Viçosa é a contratação direta por dispensa de licitação, com execução sob o regime de empreitada por preço global, por se tratar de serviços comuns de engenharia, cujos padrões de desempenho e qualidade são objetivos e usualmente definidos no mercado, conforme previsto na Lei nº 14.133/2021, além de o valor estimado da contratação se enquadrar nos limites legais aplicáveis à dispensa de licitação.

3.8. Ressalta-se que não foram identificados requisitos que restrinjam a competitividade do mercado, considerando a existência de diversas empresas do ramo da construção civil aptas à execução dos serviços. Assim, a solução adotada consiste na dispensa de licitação, a ser confirmada após a realização das pesquisas de preços e elaboração do orçamento estimado da contratação.

3.9. Dessa forma, o atendimento da necessidade descrita no objeto dar-se-á por meio de execução indireta, mediante a contratação de empresa privada especializada na realização de obras e serviços de engenharia, responsável pela execução da reforma e ampliação do banheiro do pavimento superior do prédio sede da Câmara Municipal de Viçosa, com fornecimento de materiais, mão de obra, equipamentos e demais insumos necessários à completa execução dos serviços.

4. REQUISITOS DA CONTRATAÇÃO



Câmara Municipal de Viçosa

Praça Silviano Brandão, 05 – CEP 36.570-035 – Viçosa/MG
Telefax: (31)3899-7500 – www.vicosa.mg.leg.br



4.1. Critérios de Sustentabilidade:

4.1.1. Os impactos ambientais relacionados à execução da reforma e ampliação do banheiro do pavimento superior da Câmara Municipal de Viçosa poderão decorrer principalmente da geração de resíduos provenientes das atividades de demolição, remoção de revestimentos, substituição de instalações e utilização de materiais de construção, caso não sejam adotadas práticas adequadas de gestão ambiental durante a execução dos serviços.

4.1.2. Nesse contexto, poderão ocorrer impactos ambientais decorrentes da destinação inadequada de resíduos da construção civil, tais como restos de materiais cerâmicos, argamassa, embalagens de insumos, metais, plásticos e outros materiais utilizados na obra. Assim, deverá constar no Termo de Referência a obrigatoriedade de a empresa contratada promover a correta segregação, acondicionamento, transporte e destinação final ambientalmente adequada dos resíduos gerados, em conformidade com a legislação ambiental vigente e com as normas aplicáveis à gestão de resíduos da construção civil.

4.2. Subcontratação

4.2.1. Não é admitida a subcontratação do item do termo de referência.

4.3. A execução dos serviços deverá observar a legislação federal, estadual e municipal vigente, especialmente no que se refere às normas aplicáveis à execução de obras e serviços de engenharia, gestão de resíduos da construção civil, segurança do trabalho e demais regulamentos pertinentes, garantindo que a reforma seja realizada de forma segura, organizada e responsável. Também deverão ser adotadas medidas que preservem a integridade da edificação e evitem danos às demais áreas do prédio sede da Câmara Municipal de Viçosa.

4.4. As atividades deverão ser conduzidas de modo a minimizar impactos nas atividades administrativas da Câmara, mantendo o local de trabalho devidamente organizado, com a adequada limpeza da área utilizada e o correto gerenciamento dos resíduos gerados durante a execução da obra. Dessa forma, busca-se assegurar que a intervenção seja realizada com responsabilidade ambiental, respeito ao patrimônio público e observância ao interesse público.

5. MODELO DE EXECUÇÃO DO OBJETO

5.1. O prazo de entrega da do serviço estará vinculado às definições da **CONTRATANTE**, conforme planejamento da Câmara Municipal de Viçosa e o Cronograma Físico Financeiro, devendo a obra finalizada ser entregue em até **30 dias úteis após ordem de serviço**.

5.2. A prestação dos serviços e disposição dos materiais deverá ocorrer de forma a gerar menor transtorno e acúmulo de materiais a serem descartados e a serem utilizados otimizando o espaço disponível da Câmara Municipal de Viçosa.

5.3. A **CONTRATADA** obriga-se a entregar o objeto, conforme o Projeto, devendo arcar com o aluguel de caçamba, se necessário, bem como com os custos de todos os materiais necessários, incluindo entrega, e o descarte do entulho gerado pela obra.

5.4. Todas as despesas decorrentes da entrega dos materiais e eventuais descartes de resíduos gerados correrão por conta exclusiva da empresa que vier a ser **CONTRATADA**.

5.5. A empresa **CONTRATADA** deverá oferecer absoluta e total garantia do serviço e dos produtos fornecidos. Se for verificada pela **CONTRATANTE** qualquer incorreção na prestação dos serviços, a **CONTRATADA** deverá, assim que comunicado pelo solicitante/contratante, refazer os serviços que



Câmara Municipal de Viçosa

Praça Silviano Brandão, 05 – CEP 36.570-035 – Viçosa/MG
Telefax: (31)3899-7500 – www.vicosamg.leg.br



apresentarem defeitos, sem ônus para a Contratante.

5.6. O recebimento do objeto, pela **CONTRATANTE**, dar-se-á por meio dos seguintes procedimentos, observando o disposto no artigo 140, da Lei nº 14.133/21:

- a) Provisoriamente, para efeito de posterior verificação da conformidade do objeto com a especificação;
- b) Definitivamente, após a verificação da qualidade e quantidade do objeto e consequente aceitação.

5.7. Na hipótese de o serviço não corresponder com as especificações do objeto, a **CONTRATANTE** recusará o aceite, devolvendo as notas fiscais correspondentes para correção da **CONTRATADA**.

5.8. Havendo necessidade de correção por parte da **CONTRATADA**, os prazos de pagamento serão suspensos e será considerado o fornecimento em atraso. Fica a **CONTRATADA** sujeita à aplicação de multa sobre o valor considerado em atraso e, conforme o caso, as outras sanções estabelecidas em Lei e neste instrumento.

5.9. Em caso de irregularidade não sanada pela **CONTRATADA**, a **CONTRATANTE** reduzirá a termo os fatos ocorridos para aplicação de sanções.

5.10. O recebimento provisório ou definitivo do objeto não exclui a responsabilidade da **CONTRATADA** pelos prejuízos resultantes da incorreta execução do contrato.

5.11. É defeso ao **CONTRATADO** entregar materiais com características técnicas e sem as devidas licenças e especificações pelos órgãos de controle. A verificação ocorrerá no momento da entrega, no qual serão observadas as exigências previamente.

5.12. Todos os materiais e insumos serão fornecidos pela contratada, devendo ser novos, de primeira qualidade, certificados e compatíveis com os projetos e memoriais descritivos. Vedado o uso de produtos reaproveitados ou fora das especificações técnicas.

5.13. Os serviços prestados e materiais fornecidos deverão observar rigorosamente as especificações técnicas contidas nos projetos executivos e nos memoriais descritivos, assegurando o nível de qualidade necessário para atender às demandas com eficiência e segurança.

5.14. Caberá exclusivamente à contratada o fornecimento, a utilização e guarda de todo o ferramental, equipamentos e maquinário próprios e adequados à execução dos serviços, vedada qualquer transferência de ônus à Contratante quanto ao custeio ou fornecimento de equipamentos, inclusive de proteção individual (EPI).

5.15. A contratada deverá manter o local de execução do serviço limpo, organizado e devidamente sinalizado, garantindo a proteção das áreas adjacentes, mobiliários, equipamentos e patrimônio público, de modo a não interferir nas atividades administrativas e legislativas da Câmara Municipal.

5.16. Durante a execução, deverão ser observadas as normas de segurança do trabalho (NRs do MTE), especialmente quanto à proteção individual e coletiva, trabalho que envolva risco, sinalização e controle de acesso. A contratada deverá proteger adequadamente os mobiliários, equipamentos e áreas não afetadas, garantindo a integridade do patrimônio da Câmara Municipal.



Câmara Municipal de Viçosa

Praça Silviano Brandão, 05 – CEP 36.570-035 – Viçosa/MG
Telefax: (31)3899-7500 – www.vicosa.mg.leg.br



5.17. O serviço deverá estar em conformidade com as normas técnicas aplicáveis, incluindo os regulamentos da Associação Brasileira de Normas Técnicas (ABNT), normas emitidas pelo Corpo de Bombeiros Militar de Minas Gerais (CBM-MG) e demais regulamentos técnicos e de segurança pertinentes.

5.18. A execução do objeto deverá ser conduzida por profissional habilitado e por equipe capacitada e detentora de conhecimentos técnicos compatíveis com a natureza das atividades a serem realizadas, especialmente no que se refere a técnicas de construção, reparos civis e acabamentos, de modo a garantir a adequada execução dos serviços, em conformidade com os projetos e a durabilidade das intervenções.

5.19. O contratado deverá, ainda, assegurar que todos os profissionais envolvidos na execução possuam as qualificações e competências necessárias.

5.20. Após a conclusão dos serviços, deverá ser apresentado relatório final de execução, contendo a descrição das atividades realizadas e a confirmação da conclusão da obra conforme as especificações previstas. O referido relatório será submetido à análise e aprovação do fiscal da contratação, a quem caberá realizar vistoria técnica no local, com a finalidade de verificar se os serviços foram executados de acordo com as condições estabelecidas, bem como atestar a adequada entrega do objeto contratado.

6. MODELO DE GESTÃO DO CONTRATO

6.1. O contrato deverá ser executado fielmente pelas partes, de acordo com as cláusulas avençadas e as normas da Lei nº 14.133, de 2021, e cada parte responderá pelas consequências de sua inexecução total ou parcial.

6.2. Em caso de impedimento, o cronograma de execução será prorrogado automaticamente pelo tempo correspondente, anotadas tais circunstâncias mediante simples apostila.

6.3. As comunicações entre o órgão ou entidade e a contratada devem ser realizadas por escrito sempre que o ato exigir tal formalidade, admitindo-se o uso de mensagem eletrônica para esse fim.

6.4. O órgão ou entidade poderá convocar representante da empresa para adoção de providências que devam ser cumpridas de imediato.

6.5. A entrega e instalação deverá ser acompanhada e fiscalizada pelo Assessor de Relações Institucionais e Ouvidoria da Câmara Municipal de Viçosa.

6.7. O fiscal do contrato acompanhará a execução do contrato, para que sejam cumpridas todas as condições estabelecidas no contrato, de modo a assegurar os melhores resultados para a Administração.

6.8. O fiscal anotar no histórico de gerenciamento do contrato todas as ocorrências relacionadas à execução do contrato, com a descrição do que for necessário para a regularização das faltas ou dos defeitos observados. (Lei nº 14.133, de 2021, art. 117, §1º).

6.9. Identificada qualquer inexatidão ou irregularidade, o fiscal do contrato emitirá notificações para a correção da execução do contrato, determinando prazo para a correção.

6.10. O fiscal informará ao gestor, em tempo hábil, a situação que demandar decisão ou adoção de



Câmara Municipal de Viçosa

Praça Silviano Brandão, 05 – CEP 36.570-035 – Viçosa/MG
Telefax: (31)3899-7500 – www.vicosamg.leg.br



medidas que ultrapassem sua competência, para que adote as medidas necessárias e saneadoras, se for o caso.

6.11. No caso de ocorrências que possam inviabilizar a execução do contrato nas datas aprazadas, o fiscal do contrato comunicará o fato imediatamente ao gestor do contrato.

6.12. O fiscal comunicará ao gestor, em tempo hábil, o término da prestação de serviços sob sua responsabilidade.

6.13. O gestor acompanhará os registros realizados pelo fiscal do serviço, de todas as ocorrências relacionadas à execução deste e as medidas adotadas, informando, se for o caso, à autoridade superior àquelas que ultrapassem a sua competência;

6.14. O gestor coordenará a atualização do processo de acompanhamento e fiscalização do serviço contendo todos os registros formais da execução no histórico de gerenciamento, a exemplo da ordem de serviço, do registro de ocorrências, das alterações e das prorrogações necessárias, elaborando relatório com vistas à verificação da necessidade de adequações para fins de atendimento da finalidade da Administração.

6.15. O gestor emitirá documento comprobatório da avaliação realizada pelo fiscal quanto ao cumprimento de obrigações assumidas pelo contratado, com menção ao seu desempenho na execução, baseado nos indicadores objetivamente definidos e aferidos, e a eventuais penalidades aplicadas, devendo constar do cadastro de atesto de cumprimento de obrigações.

6.16. O gestor do serviço tomará providências para a formalização de processo administrativo de responsabilização para fins de aplicação de sanções, a ser conduzido pela comissão de que trata o art. 158 da Lei nº 14.133, de 2021, ou pelo agente ou pelo setor com competência para tal, conforme o caso.

6.17. O gestor do serviço deverá enviar a documentação pertinente ao setor responsável pela formalização dos procedimentos de liquidação e pagamento, no valor dimensionado pela fiscalização.

7. FORMA E CRITÉRIOS DE SELEÇÃO DO FORNECEDOR.

7.1. O fornecedor será selecionado por meio da realização de procedimento de licitação na modalidade **DISPENSA**, com fundamento no art. 75, inciso I, da Lei n.º 14.133/2021, que culminará com a seleção da proposta que apresentar o **MAIOR DESCONTO** e, conseqüentemente, o menor valor global, desde que atendidas todas as condições técnicas estabelecidas para a execução do objeto.

7.2. Para fins de habilitação, deverá o interessado comprovar os seguintes requisitos, que serão exigidos conforme sua natureza jurídica:

7.3. Habilitação jurídica

- a) **Empresário individual:** inscrição no Registro Público de Empresas Mercantis, a cargo da Junta Comercial da respectiva sede;
- b) **Microempreendedor Individual - MEI:** Certificado da Condição de Microempreendedor Individual - CCMEI, cuja aceitação ficará condicionada à verificação da autenticidade no sítio <https://www.gov.br/empresas-e-negocios/pt-br/empreendedor>;
- c) **Sociedade empresária, sociedade limitada unipessoal – SLU ou sociedade identificada como empresa individual de responsabilidade limitada - EIRELI:** inscrição do ato



Câmara Municipal de Viçosa

Praça Silviano Brandão, 05 – CEP 36.570-035 – Viçosa/MG
Telefax: (31)3899-7500 – www.vicosamg.leg.br



constitutivo, estatuto ou contrato social no Registro Público de Empresas Mercantis, a cargo da Junta Comercial da respectiva sede, acompanhada de documento comprobatório de seus administradores;

- d) Sociedade empresária estrangeira:** portaria de autorização de funcionamento no Brasil, publicada no Diário Oficial da União e arquivada na Junta Comercial da unidade federativa onde se localizar a filial, agência, sucursal ou estabelecimento, a qual será considerada como sua sede;
- e) Sociedade simples:** inscrição do ato constitutivo no Registro Civil de Pessoas Jurídicas do local de sua sede, acompanhada de documento comprobatório de seus administradores;
- f) Filial, sucursal ou agência de sociedade simples ou empresária:** inscrição do ato constitutivo da filial, sucursal ou agência da sociedade simples ou empresária, respectivamente, no Registro Civil das Pessoas Jurídicas ou no Registro Público de Empresas Mercantis onde opera com averbação no Registro onde tem sede a matriz.

7.3.1. Os documentos apresentados deverão estar acompanhados de todas as alterações ou da consolidação respectiva e no caso de elaboração de contrato, dos documentos de identificação e de residência do seu respectivo representante legal.

7.4. Habilitação fiscal, social, trabalhista e econômico-financeira

- a)** Prova de inscrição no Cadastro Nacional de Pessoa Jurídica, através do cartão do CNPJ, que também servirá para fins de comprovação do enquadramento como Microempresas ou Empresas de Pequeno Porte;
- b)** Prova de regularidade para com a Fazenda Federal relativa a Tributos Federais e à dívida Ativa da União E prova de regularização perante o Instituto Nacional de Seguridade Social – INSS, através de certidão expedida conjuntamente pela Secretaria da Receita Federal do Brasil – RFB e pela Procuradoria-Geral da Fazenda Nacional – PGFN, conforme Portarias MF 358 e 443/2014;
- c)** Prova de regularidade fiscal para com a Fazenda Pública Estadual;
- d)** Prova de regularidade fiscal para com a Fazenda Pública Municipal do domicílio ou sede do licitante, ou outra equivalente, na forma da Lei;
- e)** Prova de regularidade fiscal perante ao Fundo de Garantia por Tempo de Serviço (CRF - FGTS), demonstrando situação regular no cumprimento dos encargos sociais instituídos por Lei;
- f)** Prova de inexistência de débitos inadimplidos perante a Justiça do Trabalho, mediante apresentação de Certidão Negativa de Débitos Trabalhistas (CNDT) e/ou, no caso de estarem os débitos garantidos por penhora suficiente ou com a exigibilidade suspensa, será aceita a Certidão Positiva de Débitos Trabalhistas, que tenha os mesmos efeitos da CNDT;
- g)** Declaração de que não emprega menor de 18 anos em trabalho noturno, perigoso ou insalubre e não emprega menor de 16 anos, salvo menor, a partir de 14 anos, na condição de aprendiz, nos termos do artigo 7º, XXXIII, da Constituição.
- h)** Certidão negativa de falência, recuperação judicial e extrajudicial expedida pelo distribuidor da sede da pessoa jurídica, ou de execução patrimonial, expedida pelo distribuidor do domicílio da pessoa física, com data de validade regular ou emitida nos últimos 03 (três) meses, caso não possua prazo de validade. Caso a licitante esteja em recuperação judicial deverá apresentar o Plano de Recuperação já homologado pelo juízo competente e em pleno vigor, sem prejuízo do atendimento a todos os requisitos de habilitação econômico-financeira estabelecidos. (TCE-MG).

7.4.1. Sob pena de inabilitação, todos os documentos apresentados para habilitação deverão estar em nome da licitante e, obrigatoriamente, com número do CNPJ e endereço respectivo, observando-se que: (i) Se o licitante for matriz, todos os documentos deverão estar em nome da matriz; (ii) Se o licitante for filial, todos os documentos deverão estar em nome da filial; (iii) Se o licitante for matriz, e o executor do contrato for filial, a documentação deverá ser apresentada com CNPJ da matriz e da filial, simultaneamente. Caso o nome empresarial da licitante tenha sido alterado, mas os



Câmara Municipal de Viçosa

Praça Silviano Brandão, 05 – CEP 36.570-035 – Viçosa/MG

Telefax: (31)3899-7500 – www.vicosa.mg.leg.br



documentos apresentados estejam com o nome anterior, mediante verificação e confirmação das informações pelo Pregoeiro, eles poderão ser aceitos, desde que o CNPJ esteja correto.

7.4.2. A verificação pelo órgão ou entidade promotora do certame nos sítios eletrônicos oficiais de órgãos e entidades emissores de certidões constitui meio legal de prova, para fins de habilitação.

7.4.3. As certidões que não tenham o prazo de validade expresso no documento, ter-se-ão como válidas por 90 (noventa) dias a partir da data de sua emissão.

7.4.4. A ausência de anexação de certidão fiscais que possam ser conferidas em meio eletrônico não será motivo único para inabilitação do fornecedor, podendo o Pregoeiro(a) realizar a pesquisa eletrônica para fins de análise da regularidade fiscal da empresa.

7.5. Da qualificação técnica

a) Comprovação de que a empresa possui em seu quadro engenheiro civil legalmente habilitado, seja como integrante do quadro societário ou como profissional contratado, o qual atuará como responsável técnico pela execução da obra, devendo estar devidamente registrado no respectivo Conselho Profissional e apto à emissão da Anotação de Responsabilidade Técnica (ART) referente aos serviços a serem executados, caso seja necessário.

8. PAGAMENTO

8.1. O pagamento será feito por meio de transferência, depósito bancário ou em cheque nominal à empresa Contratada, no prazo de até 10 (dez) dias úteis, contados a partir do recebimento da Nota Fiscal ou Fatura, demonstrando a quantidade total dos serviços realizados até aquela data, com os respectivos preços unitário e total. Anexado à nota fiscal deverá constar o relatório final dos serviços, devidamente assinado pelo contratado e pelo fiscal do contrato. O pagamento será em parcela única após a finalização dos serviços e aprovação pelo fiscal do contrato.

8.2. As Notas Fiscais deverão ser enviadas à Contratante juntamente com as vias de requisições recolhidas pela Contratada, para efeito de conferência, sem rasura, em letra bem legível, contendo o número de sua conta bancária, o nome do Banco e a respectiva Agência em que deverá ser creditado o valor devido pela remuneração apurada.

8.3. Havendo erro na nota fiscal ou circunstância que impeça a liquidação da despesa, aquela será devolvida à Contratada e o pagamento ficará pendente até que aquela providencie as medidas saneadoras. Nesta hipótese, o prazo para pagamento iniciar-se-á após a regularização da situação ou representação do documento fiscal, não acarretando qualquer ônus para a Contratante.

8.4. Considera-se ocorrido o recebimento da nota fiscal ou fatura no momento em que o órgão contratante atestar a execução do objeto do contrato.

8.5. A Nota Fiscal ou Fatura deverá ser obrigatoriamente acompanhada da comprovação da regularidade fiscal, constatada por meio de consulta aos sítios eletrônicos oficiais ou à documentação mencionada no art. 68 da Lei nº 14.133, de 2021.

8.6. Havendo erro na apresentação da Nota Fiscal ou dos documentos pertinentes à contratação, ou, ainda, circunstância que impeça a liquidação da despesa, como, por exemplo, obrigação financeira pendente, decorrente de penalidade imposta ou inadimplência, o pagamento ficará sobrestado até que a Contratada providencie as medidas saneadoras. Nesta hipótese, o prazo para pagamento iniciar-se-á após a comprovação da regularização da situação, não acarretando qualquer ônus para a Contratante.



Câmara Municipal de Viçosa

Praça Silviano Brandão, 05 – CEP 36.570-035 – Viçosa/MG
Telefax: (31)3899-7500 – www.vicosa.mg.leg.br



8.7. Será considerada data do pagamento o dia em que constar como emitida a ordem bancária para pagamento.

8.8. Antes de cada pagamento à contratada, será realizada consulta aos sítios eletrônicos oficiais ou à documentação mencionada no art. 68 da Lei nº 14.133, de 2021, para verificar a manutenção das condições de habilitação exigidas.

8.9. Constatando-se a situação de irregularidade da contratada, será providenciada sua notificação, por escrito, para que, no prazo de 5 (cinco) dias úteis, regularize sua situação ou, no mesmo prazo, apresente sua defesa. O prazo poderá ser prorrogado uma vez, por igual período, a critério da contratante.

8.10. Não havendo regularização ou sendo a defesa considerada improcedente, a contratante deverá comunicar aos órgãos responsáveis pela fiscalização da regularidade fiscal quanto à inadimplência da contratada, bem como quanto à existência de pagamento a ser efetuado, para que sejam acionados os meios pertinentes e necessários para garantir o recebimento de seus créditos.

8.11. Persistindo a irregularidade, a contratante deverá adotar as medidas necessárias à rescisão contratual nos autos do processo administrativo correspondente, assegurada à contratada a ampla defesa.

8.12. Havendo a efetiva execução do objeto, os pagamentos serão realizados normalmente, até que se decida pela rescisão do contrato, caso a contratada não regularize sua situação.

8.13. Será rescindido o contrato em execução com a contratada inadimplente quanto à sua regularidade fiscal e trabalhista, salvo por motivo de economicidade, segurança nacional ou outro de interesse público de alta relevância, devidamente justificado, em qualquer caso, pela máxima autoridade da contratante.

8.14. Na extinção da relação contratual o pagamento será efetuado na forma direta, retratando a quantidade de serviços efetuados e eventualmente não compreendidos na última quitação.

8.15. Não é permitido fazer pagamento adiantado em qualquer hipótese de acordo com a lei.

8.16. Quando do pagamento, será efetuada a retenção tributária prevista na legislação aplicável.

8.16.1. A Contratada regularmente optante pelo Simples Nacional, nos termos da Lei Complementar nº 123, de 2006, não sofrerá a retenção tributária quanto aos impostos e contribuições abrangidos por aquele regime. No entanto, o pagamento ficará condicionado à apresentação de comprovação, por meio de documento oficial, de que faz jus ao tratamento tributário favorecido previsto na referida Lei Complementar.

8.17. Será respeitada e aplicada para a contratação a Instrução Normativa RFB nº 1234, de 11 de janeiro de 2012, e suas atualizações, especialmente no que diz respeito à retenção do imposto de renda previsto no art. 2º -A.

9. OBRIGAÇÕES DA CONTRATANTE

9.1. São obrigações do **CONTRATANTE**, além de outras fixadas neste Termo de Referência, as seguintes:

- a) Receber provisoriamente o objeto, disponibilizando local, data e horário;



Câmara Municipal de Viçosa

Praça Silviano Brandão, 05 – CEP 36.570-035 – Viçosa/MG
Telefax: (31)3899-7500 – www.vicosa.mg.leg.br



- b) Verificar minuciosamente, no prazo fixado, a conformidade do material recebido provisoriamente com as especificações constantes da proposta, para fins de aceitação e recebimento definitivos;
- c) Proporcionar todas as condições para que a empresa **CONTRATADA** possa desempenhar, fornecer os objetos de acordo com as determinações do contrato, especialmente do termo de referência;
- d) Exigir o cumprimento de todas as obrigações assumidas pela empresa **CONTRATADA**, de acordo com as cláusulas contratuais e os termos de sua proposta;
- e) Exercer o acompanhamento e a fiscalização dos serviços, por servidor especialmente designado, anotando em registro próprio as falhas detectadas, indicando dia, mês e ano, bem como o nome dos empregados eventualmente envolvidos, e encaminhando os apontamentos à autoridade competente para as providências cabíveis;
- f) Notificar a **CONTRATADA** por escrito da ocorrência de eventuais imperfeições, falhas ou irregularidades constatadas no curso da execução dos serviços, fixando prazo para a sua correção, certificando -se que as soluções por ela propostas sejam as mais adequadas;
- g) Pagar à **CONTRATADA** o valor da prestação de serviços;
- h) Efetuar as retenções tributárias devidas sobre o valor da nota fiscal/fatura emitida pela empresa **CONTRATADA**;
- i) Suprir a **CONTRATADA** de documentos, informações e demais elementos que possuir com relação ao objeto, bem como dirimir dúvidas e orientá-la nos casos omissos;
- j) Zelar para que durante toda a vigência do contrato sejam mantidas, em compatibilidade com as obrigações assumidas pela empresa **CONTRATADA**, todas as condições de habilitação e qualificação exigidas na licitação, bem como o cumprimento dos requisitos legais.

9.2. A **CONTRATANTE** não responderá por quaisquer compromissos assumidos pela **CONTRATADA** com terceiros, ainda que vinculados à execução do presente termo de referência, bem como por qualquer dano causado a terceiros em decorrência de ato da **CONTRATADA**, de seus empregados, prepostos ou subordinados.

10. OBRIGAÇÕES DA CONTRATADA

10.1. São obrigações da **CONTRATADA**, além de outras fixadas no Termo de Referência, as seguintes:

- a) Entregar os bens/serviços licitados conforme especificações termo de referência e demais anexos, bem como de sua proposta, com a alocação dos empregados necessários ao perfeito cumprimento das cláusulas contratuais, além de fornecer e utilizar os materiais e equipamentos, ferramentas e utensílios necessários, a qualidade e quantidade mínimas especificadas no Termo de referência e sua proposta;
- b) Efetuar a entrega do objeto em perfeitas condições, conforme especificações, prazo e local constantes no Termo de Referência acompanhado da respectiva nota fiscal;
- c) Responsabilizar-se pelos vícios e danos decorrentes do objeto, de acordo com os artigos 12,13 e 17, do código de defesa do consumidor lei nº 8.078, de 1990, bem como demais legislações que regem a espécie, devendo ressarcir imediatamente a Administração e sua integralidade, ficando o contratante autorizado a descontar da garantia, ou dos pagamentos devidos à contratada, o valor correspondente aos danos sofridos;
- d) Substituir, reparar ou corrigir, às suas expensas, no total ou em parte, no prazo máximo fixado neste Termo de Referência, os bens/serviços efetuados em que se verificarem vícios, defeitos ou incorreções resultantes da execução o dos materiais empregados;
- e) Nomear e manter preposto para representá-la perante o contratante e assisti-la em todas as questões relativas à execução do contrato;



Câmara Municipal de Viçosa

Praça Silviano Brandão, 05 – CEP 36.570-035 – Viçosa/MG

Telefax: (31)3899-7500 – www.vicosa.mg.leg.br



- f) Se responsabilizar pela permanente manutenção da validade da documentação: Jurídica, Fiscal, Técnica e Econômico-Financeira da empresa, assim como pela atualização de formação de seus profissionais;
- g) Comunicar ao Fiscal do contrato, no prazo de 24 (vinte quatro) horas, qualquer ocorrência anormal ou acidente que se verifique no local dos produtos/serviços, sob pena da justificativa intempestiva ser desconsiderada;
- h) Assumir inteira responsabilidade administrativa, penal, civil e pelos danos causados à Câmara ou a terceiros, por ação ou omissão, culpa ou dolo de seus empregados na área de prestação de serviços;
- i) Arcar com todas as despesas relativas à fornecimento dos produtos/prestação dos serviços tais como, salário dos empregados, encargos sociais, trabalhistas e fiscais e equipamentos necessários à execução dos serviços/fornecimento dos produtos;
- j) Responsabilizar-se pelas despesas dos tributos, encargos previdenciários, comerciais, taxas, fretes, seguros, deslocamento de pessoal, transporte, acondicionamento, descarregamento, prestação de garantia e quaisquer outras que incidam ou venham a incidir na execução do contrato;
- k) Fornecer os produtos/Prestar os serviços, objeto da presente licitação, assumindo inteiramente as responsabilidades pelos mesmos;
- l) Responder, perante os órgãos competentes, por todas as obrigações e encargos assumidos ou gerados, em razão dos serviços/bens contratados;
- m) Manter durante toda a execução do contrato, em compatibilidade com as obrigações por ela assumidas, todas as condições de habilitação e qualificação exigidas nesta licitação;
- n) Obedecer a todas as exigências estabelecidas neste Termo de Referência, que é parte integrante da Licitação;
- o) Não transferir a outrem, no todo ou em parte, o objeto do presente projeto, sem prévia anuência do contratante;
- p) Prestar todo esclarecimento ou informação solicitada pelo contratante ou por seus prepostos, garantindo-lhes o acesso, a qualquer tempo, ao local dos trabalhos, bem como aos documentos relativos à execução do empreendimento;
- q) Paralisar, por determinação do contratante, qualquer atividade que não esteja sendo executada de acordo com a boa técnica ou que ponha em risco a segurança de pessoas ou bens de terceiros;
- r) Promover a guarda, manutenção e vigilância de materiais, ferramentas e tudo o que for necessário à execução dos serviços/fornecimento dos produtos, durante a vigência do contrato;
- s) Promover a organização técnica e administrativa dos serviços/fornecimentos dos produtos, de modo a conduzi-los eficaz e eficientemente, de acordo com os documentos e especificações que integram este contrato, Termo de referência, no prazo determinado;
- t) Submeter previamente, por escrito, ao contratante, para análise e aprovação, quaisquer mudanças nos métodos executivos que fujam às especializações do memorial descritivo;
- u) Não permitir a utilização de qualquer trabalho do menor de dezesseis anos, exceto na condição de aprendiz para os maiores de quatorze anos; nem permitir a utilização do trabalho do menor de dezoito anos em trabalho noturno, perigoso ou insalubre;
- v) Realizar regularmente o pagamento das obrigações trabalhistas, previdenciárias, FGTS, bem como demais encargos relativos aos empregados que tenham participado da execução dos serviços/produtos contratados;
- w) Enviar toda a documentação exigida pelo contratante eventualmente.

10.2. Caso esta seja chamada a juízo e condenada pela eventual inobservância das normas em referência, a **CONTRATADA** obriga-se a ressarcir-la do respectivo desembolso, ressarcimento este que abrangerá despesas processuais e honorários advocatícios, arbitrados na referida condenação.



Câmara Municipal de Viçosa

Praça Silviano Brandão, 05 – CEP 36.570-035 – Viçosa/MG
Telefax: (31)3899-7500 – www.vicosamg.br



11. ESTIMATIVAS DO VALOR DA CONTRATAÇÃO

11.1. A estimativa de valor para a execução da reforma e ampliação do banheiro localizado no pavimento superior do prédio sede da Câmara Municipal de Viçosa foi elaborada com base em planilha orçamentária e memorial de quantitativos, contemplando os serviços necessários à execução da obra, incluindo mão de obra, materiais, insumos, equipamentos e demais encargos indispensáveis à plena execução do objeto.

11.2. Os custos unitários utilizados na composição do orçamento foram estimados a partir de tabelas oficiais de referência para obras públicas, especialmente a tabela SETOP/SEINFRA-MG (Secretaria de Estado de Infraestrutura, Mobilidade e Parcerias de Minas Gerais) e o SINAPI (Sistema Nacional de Pesquisa de Custos e Índices da Construção Civil), devidamente atualizadas e regionalizadas para a região da Zona da Mata Mineira, garantindo maior aderência aos valores praticados no mercado da construção civil.

11.3. A utilização dessas bases referenciais justifica-se por se tratarem de sistemas amplamente utilizados na elaboração de orçamentos de obras públicas, que apresentam composições padronizadas de custos de mão de obra, materiais e serviços, contribuindo para maior segurança técnica, transparência e uniformidade na formação do preço estimado da contratação, em consonância com as boas práticas adotadas na Administração Pública.

11.4. Considerando que a Câmara Municipal de Viçosa não dispõe de setor próprio de engenharia ou obras, a Administração utiliza como referência as composições e parâmetros técnicos constantes nas referidas tabelas oficiais, as quais são reconhecidas como instrumentos idôneos para estimativa de custos de obras e serviços de engenharia, em observância ao disposto no art. 23 da Lei nº 14.133/2021, garantindo maior objetividade, economicidade e previsibilidade na formação do valor estimado da contratação.

11.5. Sendo assim, o valor total estimado para a presente contratação é de R\$ 22.612,39 (vinte e dois mil, seiscentos e doze reais e trinta e nove centavos), conforme demonstrado na planilha orçamentária detalhada em anexo, que apresenta a composição dos serviços, quantitativos e respectivos custos unitários utilizados na formação do orçamento da obra.

12. DA DOTAÇÃO ORÇAMENTÁRIA

12.1. As despesas decorrentes desta contratação correrão por conta da seguinte dotação orçamentária:

01.002.0103101024.009- Manutenção Preventiva da Estrutura da Câmara Elemento da Despesa: 449051 - Obras e instalações Subelemento: 44905102 - Obras e instalações de domínio patrimonial
--

13. SANÇÕES ADMINISTRATIVAS

13.1. Aplicam-se as sanções administrativas nos casos de inadimplemento das obrigações contratuais, garantida a prévia defesa, conforme a Lei nº. 14.133/2021, o Aviso de Dispensa e o contrato.

Viçosa- MG, 06 de março de 2026.



Câmara Municipal de Viçosa

Praça Silviano Brandão, 05 – CEP 36.570-035 – Viçosa/MG

Telefax: (31)3899-7500 – www.vicosa.mg.leg.br



Câmara Municipal de Viçosa

Robson Alencar de Souza

Presidente



Câmara Municipal de Viçosa

Praça Silviano Brandão, 05 – CEP 36.570-035 – Viçosa/MG

Telefax: (31)3899-7500 – www.vicosa.mg.leg.br

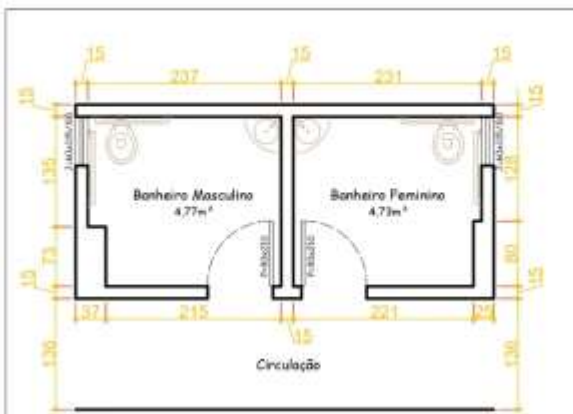

PLANTA BAIXA - Situação atual

Esc.: 1/50

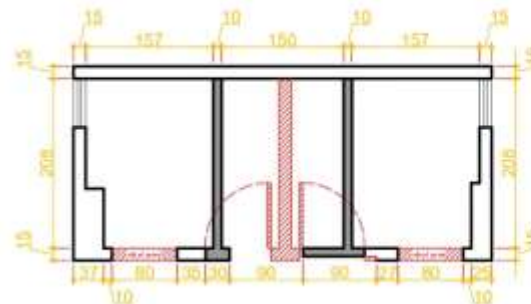

PLANTA BAIXA - Detalhe demolição/construção

Esc.: 1/50

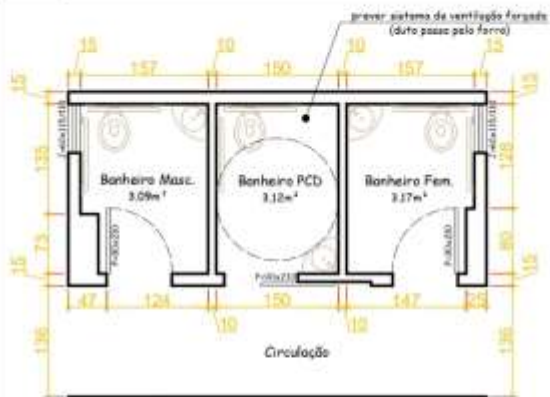

PLANTA BAIXA - Situação final

Esc.: 1/50

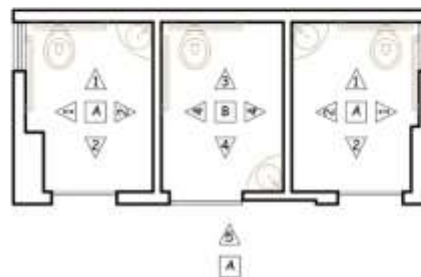

PLANTA BAIXA - Detalhe de revestimento

Esc.: 1/50

⚠	Manter revestimento cerâmico existente (barrado com 2,0m de altura)
⚠	Parede com chapisco/emboço e emassada (massa corrida acrílica), revestida com tinta do tipo emborrachada e hidrorrepelente na cor branca
⚠	Remover revestimento existente. Parede com chapisco/emboço e emassada (massa corrida acrílica), revestida com cerâmica 20x20cm branca (h=2,0m) e pintura com tinta do tipo emborrachada e hidrorrepelente na cor branca (h=1,0m)
⚠	Parede com chapisco/emboço e emassada (massa corrida acrílica), revestida com cerâmica 20x20cm branca (h=2,0m) e pintura com tinta do tipo emborrachada e hidrorrepelente na cor branca (h=1,0m)
A	Manter revestimento de piso cerâmico existente
B	Remover revestimento de piso existente. Corrigir contra piso e aplicar com argamassa adequada novo revestimento cerâmico 40x40cm (ou maior) na cor cinza

ESTUDO DE VIABILIDADE

Finalidade: Reforma dos banheiros para fins de acessibilidade

Solicitante: Câmara Municipal de Viçosa

Local: 2º pavimento da Câmara Municipal de Viçosa-MG

01/01





Câmara Municipal de Viçosa

Praça Silviano Brandão, 05 – CEP 36.570-035 – Viçosa/MG

Telefax: (31)3899-7500 – www.vicosa.mg.leg.br



CÂMARA MUNICIPAL DE VIÇOSA

VETOR ENGENHARIA E MEIO AMBIENTE LTDA.

CRONOGRAMA FÍSICO-FINANCEIRO

OBJETO:	REFORMA DOS BANHEIROS DO 2º PAVIMENTO DA CÂMARA MUNICIPAL DE VIÇOSA PARA FINS DE ACESSIBILIDADE	BDI:
LOCAL:	PRAÇA SILVIANO BRANDÃO, 5, CENTRO, VIÇOSA-MG	PREÇO:
REFERÊNCIAS:	SETOP AGO/2025	

CRONOGRAMA FÍSICO - FINANCEIRO

ITEM	DESCRIÇÃO	VALOR	PESO	MÊS 1		MÊS 2		MÊS 3	
		R\$	%	PARCELA (%)	ACUM (%)	PARCELA (%)	ACUM (%)	PARCELA (%)	ACUM (%)
1	REFORMA DOS BANHEIROS DO 2º PAVIMENTO DA CÂMARA MUNICIPAL DE VIÇOSA				-		-		-
1.1	SERVIÇOS PRELIMINARES	1.729,43	6,91%	100,00	100,00		100,00		100,00
1.2	DEMOLIÇÕES	1.800,64	7,20%	100,00	100,00		100,00		100,00
1.3	REPINTURA INTERNA	1.748,36	6,99%	100,00	100,00		100,00		100,00
1.4	FORRO DE GESSO	1.163,79	4,65%	100,00	100,00		100,00		100,00
1.5	REVESTIMENTO	6.642,75	26,56%	100,00	100,00		100,00		100,00
1.6	PINTURA TETO BANHEIRO	337,96	1,35%	100,00	100,00		100,00		100,00
1.7	ILUMINAÇÃO	1.095,56	4,38%	100,00	100,00		100,00		100,00
1.8	ALVENARIA	3.247,20	12,98%	100,00	100,00		100,00		100,00
1.9	INSTALAÇÕES HIDROSSANITÁRIAS	5.569,73	22,27%	100,00	100,00		100,00		100,00
1.10	PORTAS	1.380,20	5,52%	100,00	100,00		100,00		100,00
1.11	LIMPEZA DE OBRA	295,20	1,18%	100,00	100,00		100,00		100,00
	Total (%):			100,00	100,00	-	100,00	-	100,00
	Total (R\$):	25.010,82	100%	25.010,82	25.010,82	-	25.010,82	-	25.010,82



Câmara Municipal de Viçosa

Praça Silviano Brandão, 05 – CEP 36.570-035 – Viçosa/MG

Telefax: (31)3899-7500 – www.vicosamg.leg.br



CÂMARA MUNICIPAL DE VIÇOSA		
VETOR ENGENHARIA E MEIO AMBIENTE LTDA.		
COMPOSIÇÃO DO BDI		
OBJETO:	REFORMA DOS BANHEIROS DO	BDI: 26,50%
LOCAL:	PRAÇA SILVIANO BRANDÃO, 5, CENTRO, VIÇOSA-MG	PREÇO: DESONERADO
REFERÊNCIAS:	SETOP AGO/2025	
QUADRO DE COMPOSIÇÃO DO BDI		
Tipo de Obra (conforme Acórdão 2.622/2013 - TCU):		
ITENS	SIGLAS	VALORES
TAXA DE RATEIO DA ADMINISTRAÇÃO CENTRAL	AC	3,00%
TAXA DE SEGURO E GARANTIA DO EMPREENDIMENTO	S+G	0,80%
TAXA DE RISCO	R	0,97%
TAXA DE DESPESAS FINANCEIRAS	DF	0,59%
TAXA DE LUCRO	L	7,25%
TAXA DE TRIBUTOS	I	0,65%
		3,00%
		2,50%
		4,50%
BDI conforme Acórdão 2.622/2013 - TCU		20,44%
BDI RESULTANTE		26,50%

FÓRMULA UTILIZADA:
$$BDI = \frac{(1 + AC + S + R + G) \times (1 + DF) \times (1 + L)}{1 - I} - 1$$

Declaro que, conforme legislação tributária municipal, a base de cálculo do ISS corresponde a 50,00% do valor deste tipo de obra e, sobre esta base, incide ISS com alíquota de 5,00%

Observações:



Câmara Municipal de Viçosa

Praça Silviano Brandão, 05 – CEP 36.570-035 – Viçosa/MG

Telefax: (31)3899-7500 – www.vicosa.mg.leg.br



ANEXO II – MODELO DE PROPOSTA COMERCIAL

Processo administrativo nº. 007/2026

Dispensa nº. 003/2026

Tipo: MAIOR DESCONTO

RAZÃO SOCIAL DA LICITANTE:

CNPJ:

ENDEREÇO:

NOME DO REPRESENTANTE LEGAL:

TELEFONE/FAX/E-MAIL:

DADOS BANCÁRIOS (OPCIONAL):

PLANILHA DE ESPECIFICAÇÃO:

CÂMARA MUNICIPAL DE VIÇOSA											
OBJETO:		REFORMA DOS BANHEIROS DO 2º PAVIMENTO DA CÂMARA MUNICIPAL DE VIÇOSA PARA FINS DE ACESSIBILIDADE					BDI:		26,50%		
LOCAL:		PRAÇA SILVIANO BRANDÃO, 5, CENTRO, VIÇOSA-MG					PREÇO:		DESONERADO		
REFERÊNCIAS:		SETOP AGO/2025									
PROPOSTA											
ITEM	FUNTE	CÓDIGO	DESCRIÇÃO	UNID	QUANT.	CUSTO UNITÁRIO (R\$)	UNITÁRIO COM BDI (R\$)	VALOR TOTAL COM BDI (R\$)	PERCENTUAL DE DESCONTO SOBRE O VALORES COM BDI	VALOR UNITÁRIO COM DESCONTO (R\$)	VALOR TOTAL COM DESCONTO (R\$)
			TOTAL					22.612,39			
1			REFORMA DOS BANHEIROS DO 2º PAVIMENTO DA CÂMARA MUNICIPAL DE VIÇOSA PARA FINS DE ACESSIBILIDADE					22.612,39			
1.1			SERVIÇOS PRELIMINARES					1.729,43			



Câmara Municipal de Viçosa

Praça Silviano Brandão, 05 – CEP 36.570-035 – Viçosa/MG

Telefax: (31)3899-7500 – www.vicosamg.leg.br



1.1.1	SETOP	ED-28427	FORNECIMENTO E COLOCAÇÃO DE PLACA DE OBRA EM CHAPA GALVANIZADA #26, ESP. 0,45MM, DIMENSÃO (3X1,5)M, PLOTADA COM ADESIVO VINÍLICO, AFIXADA COM REBITES 4,8X40MM, EM ESTRUTURA METÁLICA DE METALON 20X20MM, ESP. 1,25MM, INCLUSIVE SUPORTE EM EUCALIPTO AUTOCLAVADO PINTADO COM TINTA PVA DUAS (2) DEMÃOS	UN	1,00	1.367,14	1.729,43	1.729,43			
1.2			DEMOLIÇÕES					1.258,91			
1.2.1	SETOP	ED-48502	DEMOLIÇÃO MANUAL DE REVESTIMENTO CERÂMICO, AZULEJO OU LADRILHO HIDRÁULICO, INCLUSIVE AFASTAMENTO E EMPILHAMENTO, EXCLUSIVE DEMOLIÇÃO DO REBOCO OU EMBOÇO, TRANSPORTE E RETIRADA DO MATERIAL DEMOLIDO	M2	17,28	21,54	27,25	470,88			
1.2.2	SETOP	ED-48480	DEMOLIÇÃO MANUAL DE PISO CERÂMICO OU LADRILHO HIDRÁULICO, INCLUSIVE AFASTAMENTO E EMPILHAMENTO, EXCLUSIVE DEMOLIÇÃO DE CONTRAPISO, TRANSPORTE E RETIRADA DO MATERIAL DEMOLIDO	M2	9,50	17,23	21,80	207,10			
1.2.3	SETOP	ED-28338	DEMOLIÇÃO MANUAL DE CONSTRUÇÃO EM ALVENARIAS DE VEDAÇÃO, COM ESPESSURA MÁXIMA DE 15CM, INCLUSIVE REMOÇÃO COM REAPROVEITAMENTO DE ESQUADRIAS, AFASTAMENTO E EMPILHAMENTO, EXCLUSIVE TRANSPORTE E RETIRADA DO MATERIAL DEMOLIDO/REMOVIDO NÃO REAPROVEITÁVEL	M2	10,65	17,33	21,92	233,45			
1.2.4	SETOP	ED-48463	DEMOLIÇÃO MANUAL DE FORRO DE CHAPA OU PLACA DE GESSO, INCLUSIVE DEMOLIÇÃO DA ESTRUTURA DE SUSTENTAÇÃO, AFASTAMENTO E EMPILHAMENTO, EXCLUSIVE TRANSPORTE E RETIRADA DO MATERIAL DEMOLIDO	M2	9,50	5,73	7,25	68,88			
1.2.5	SETOP	ED-48501	DEMOLIÇÃO MANUAL DE REBOCO OU EMBOÇO, COM ESPESSURA DE ATÉ 55MM, INCLUSIVE AFASTAMENTO E EMPILHAMENTO, EXCLUSIVE TRANSPORTE E RETIRADA DO MATERIAL DEMOLIDO	M2	21,30	10,34	13,08	278,60			
1.3			REPINTURA INTERNA					1.748,36			
1.3.1	SETOP	ED-50451	PINTURA ACRÍLICA EM PAREDE, DUAS (2) DEMÃOS, COM APLICAÇÃO MANUAL, EXCLUSIVE SELADOR ACRÍLICO E MASSA ACRÍLICA/CORRIDA (PVA)	M2	32,60	15,43	19,52	636,35			
1.3.2	SETOP	ED-50478	EMASSAMENTO EM PAREDE COM MASSA CORRIDA (PVA), DUAS (2) DEMÃOS, INCLUSIVE LIXAMENTO PARA PINTURA	M2	32,60	19,43	24,58	801,31			



Câmara Municipal de Viçosa

Praça Silviano Brandão, 05 – CEP 36.570-035 – Viçosa/MG

Telefax: (31)3899-7500 – www.vicosa.mg.leg.br



1.3.3	SETOP	ED-50526	PINTURA COM VERNIZ SINTÉTICO MARÍTIMO EM ESQUADRIAS DE MADEIRA, DUAS (2) DEMÃOS, ACABAMENTO TIPO BRILHANTE, COM APLICAÇÃO MANUAL, INCLUSIVE PREPARAÇÃO DA SUPERFÍCIE COM LIXAMENTO	M2	10,50	23,39	29,59	310,70			
1.4			FORRO DE GESSO					1.163,79			
1.4.1	SETOP	ED-49687	FORRO EM CHAPA DE GESSO ACARTONADO, ESP. 12,5MM, COM FIXAÇÃO DO TIPO ARAMADO, EXCLUSIVE PERFIL TABICA, SANCA E MOLDURA, INCLUSIVE ACESSÓRIOS E FIXAÇÃO	M2	9,38	56,71	71,74	672,92			
1.4.2	composição	001	FORNECIMENTO E INSTALAÇÃO DE EXAUSTOR PARA BANHEIRO 150MM BIVOLT COMPLETO	UNIDADE	1,00	388,04	490,87	490,87			
1.5			REVESTIMENTO					4.786,05			
1.5.1	SETOP	ED-9081	REVESTIMENTO COM CERÂMICA APLICADO EM PAREDE, ACABAMENTO ESMALTADO, AMBIENTE INTERNO/EXTERNO, PADRÃO EXTRA, DIMENSÃO DA PEÇA ATÉ 2025 CM2, PEI III, ASSENTAMENTO COM ARGAMASSA INDUSTRIALIZADA, INCLUSIVE REJUNTAMENTO	M2	30,86	72,24	91,38	2.819,99			
1.5.2	SETOP	ED-50753	REVESTIMENTO COM PORCELANATO APLICADO EM PISO, ACABAMENTO ESMALTADO ACETINADO, AMBIENTE INTERNO/EXTERNO, PADRÃO EXTRA, BORDA RETIFICADA, DIMENSÃO DA PEÇA (45X45)CM, ASSENTAMENTO COM ARGAMASSA INDUSTRIALIZADA, INCLUSIVE REJUNTAMENTO	M2	3,42	107,92	136,52	466,90			
1.5.3	SETOP	ED-48160	BARRA DE APOIO EM AÇO INOX POLIDO RETA, DIÂMETRO DE 1.1/4", PARA ACESSIBILIDADE (PMR/PCR), COMPRIMENTO 80CM, INSTALADO EM PAREDE, INCLUSIVE ACESSÓRIOS PARA FIXAÇÃO	UN	6,00	197,52	249,86	1.499,16			
1.6			PINTURA TETO BANHEIRO					337,96			
1.6.3	SETOP	ED-50515	PREPARAÇÃO PARA EMASSAMENTO OU PINTURA (LÁTEX/ACRÍLICA) EM TETO, INCLUSIVE UMA (1) DEMÃO DE SELADOR ACRÍLICO	M2	9,38	9,01	11,40	106,93			
1.6.5	SETOP	ED-50452	PINTURA ACRÍLICA EM TETO, DUAS (2) DEMÃOS, COM APLICAÇÃO MANUAL, EXCLUSIVE SELADOR ACRÍLICO E MASSA ACRÍLICA/CORRIDA (PVA)	M2	9,38	19,47	24,63	231,03			
1.7			ILUMINAÇÃO					1.095,56			
1.7.6	SINAPI	92012	TOMADA MÉDIA DE EMBUTIR (3 MÓDULOS), 2P+T 10 A, INCLUINDO SUPORTE E PLACA - FORNECIMENTO E INSTALAÇÃO. AF_03/2023	UN	3,00	71,26	90,14	270,42			
1.7.11	SETOP	ED-13355	LUMINÁRIA PLAFON REDONDO DE VIDRO JATEADO REDONDO, DIÂMETRO 25 CM, PARA UMA (1) LÂMPADA BASE E-27, FORNECIMENTO E INSTALAÇÃO, INCLUSIVE BASE, EXCLUSIVE LÂMPADA	UN	3,00	51,42	65,05	195,15			



Câmara Municipal de Viçosa

Praça Silviano Brandão, 05 – CEP 36.570-035 – Viçosa/MG

Telefax: (31)3899-7500 – www.vicosamg.br



1.7.12	SINAPI	91959	INTERRUPTOR SIMPLES (2 MÓDULOS), 10A/250V, INCLUINDO SUPORTE E PLACA - FORNECIMENTO E INSTALAÇÃO. AF_03/2023	UN	3,00	42,16	53,33	159,99		
1.7.15	SETOP	ED-48951	CABO ISOLADO DE COBRE FLEXÍVEL, CLASSE 5, ISOLAMENTO TIPO LSHF/ATOX, NÃO HALOGENADO E ANTICHAMA, DIÂMETRO DA SEÇÃO DE 2,5MM2, TEMPERATURA DE TRABALHO 70°C, TENSÃO NOMINAL DE OPERAÇÃO 450/750V	M	50,00	4,44	5,62	281,00		
1.7.16	SETOP	ED-48946	CABO ISOLADO DE COBRE FLEXÍVEL, CLASSE 5, ISOLAMENTO TIPO LSHF/ATOX, NÃO HALOGENADO E ANTICHAMA, DIÂMETRO DA SEÇÃO DE 1,5MM2, TEMPERATURA DE TRABALHO 70°C, TENSÃO NOMINAL DE OPERAÇÃO 450/750V	M	50,00	2,99	3,78	189,00		
1.8			ALVENARIA					3.247,20		
1.8.1	SETOP	ED-48232	ALVENARIA DE VEDAÇÃO COM TIJOLO CERÂMICO FURADO, ESP. 14CM, PARA REVESTIMENTO, INCLUSIVE ARGAMASSA PARA ASSENTAMENTO	M2	16,08	67,75	85,70	1.378,06		
1.8.2	SETOP	ED-50761	REBOCO COM ARGAMASSA, TRAÇO 1:2:8 (CIMENTO, CAL E AREIA), ESP. 20MM, APLICAÇÃO MANUAL, INCLUSIVE ARGAMASSA COM PREPARO MECANIZADO, EXCLUSIVE CHAPISCO	M2	32,16	36,50	46,17	1.484,83		
1.8.3	SETOP	ED-50727	CHAPISCO COM ARGAMASSA, TRAÇO 1:3 (CIMENTO E AREIA), ESP. 5MM, APLICADO EM ALVENARIA/ESTRUTURA DE CONCRETO COM COLHER, INCLUSIVE ARGAMASSA COM PREPARO MECANIZADO	M2	32,16	9,45	11,95	384,31		
1.9			INSTALAÇÕES HIDROSSANITÁRIAS					5.569,73		
1.9.4	SETOP	ED-50036	FORNECIMENTO E ASSENTAMENTO DE TUBO PVC RÍGIDO, ESGOTO, PBV - SÉRIE REFORÇADO, DN 50 MM (2"), INCLUSIVE CONEXÕES	M	10,00	31,37	39,68	396,80		
1.9.5	SETOP	ED-50035	FORNECIMENTO E ASSENTAMENTO DE TUBO PVC RÍGIDO, ESGOTO, PB - SÉRIE REFORÇADO, DN 40MM (1.1/2"), INCLUSIVE CONEXÕES	M	10,00	26,01	32,90	329,00		
1.9.6	SETOP	ED-50038	FORNECIMENTO E ASSENTAMENTO DE TUBO PVC RÍGIDO, ESGOTO, PBV - SÉRIE REFORÇADO, DN 100 MM (4"), INCLUSIVE CONEXÕES	M	15,00	55,85	70,65	1.059,75		
1.9.8	SETOP	ED-50018	FORNECIMENTO E ASSENTAMENTO DE TUBO PVC RÍGIDO SOLDÁVEL, ÁGUA FRIA, DN 20 MM (1/2"), INCLUSIVE CONEXÕES	M	10,00	21,15	26,75	267,50		
1.9.9	SETOP	ED-50019	FORNECIMENTO E ASSENTAMENTO DE TUBO PVC RÍGIDO SOLDÁVEL, ÁGUA FRIA, DN 25 MM (3/4"), INCLUSIVE CONEXÕES	M	10,00	23,29	29,46	294,60		
1.9.13	SETOP	ED-49995	REGISTRO DE GAVETA, TIPO BASE, ROSCÁVEL 1.1/2" (PARA TUBO SOLDÁVEL OU PPR DN 50MM/CPVC DN 42MM), INCLUSIVE ACABAMENTO (PADRÃO MÉDIO) E CANOPLA CROMADOS	UN	1,00	193,91	245,30	245,30		



Câmara Municipal de Viçosa

Praça Silviano Brandão, 05 – CEP 36.570-035 – Viçosa/MG

Telefax: (31)3899-7500 – www.vicosa.mg.leg.br



1.9.14	SETOP	ED-6925	BACIA SANITÁRIA (VASO) DE LOUÇA CONVENCIONAL ACESSÍVEL (PCR/PMR), COR BRANCA, INCLUSIVE ACESSÓRIOS DE FIXAÇÃO/VEDAÇÃO, VÁLVULA DE DESCARGA METÁLICA COM ACIONAMENTO DUPLO, TUBO DE LIGAÇÃO DE LATÃO COM CANOPLA E REJUNTAMENTO, EXCLUSIVE ASSENTO	UN	1,00	1.298,11	1.642,11	1.642,11		
1.9.15	SETOP	ED-50316	DUCHA HIGIÊNICA COM REGISTRO PARA CONTROLE DE FLUXO DE ÁGUA, DIÂMETRO DE 1/2" (20MM), INCLUSIVE ACESSÓRIOS	UN	1,00	155,60	196,83	196,83		
1.9.16	SETOP	ED-48187	SABONETEIRA EM AÇO INOX, ACABAMENTO POLIDO, TIPO CONCHA, DE SOBREPOR, INCLUSIVE ACESSÓRIOS PARA FIXAÇÃO	UN	1,00	50,54	63,93	63,93		
1.9.18	SETOP	ED-48188	DISTRIBUIDOR/DISPENSER PARA ÁLCOOL EM GEL OU SABONETE LÍQUIDO, EM PLÁSTICO, CAPACIDADE RESERVATÓRIO 800ML, INCLUSIVE ACESSÓRIOS PARA FIXAÇÃO	UN	1,00	60,54	76,58	76,58		
1.9.23	SETOP	ED-2552	LAVATÓRIO DE CANTO DE LOUÇA BRANCA SEM COLUNA, TAMANHO PEQUENO, INCLUSIVE ACESSÓRIOS DE FIXAÇÃO COM PARAFUSO CASTELO, VÁLVULA DE ESCOAMENTO DE METAL COM ACABAMENTO CROMADO, SIFÃO DE METAL TIPO COPO COM ACABAMENTO CROMADO, E REJUNTAMENTO, EXCLUSIVE TORNEIRA E ENGATE FLEXÍVEL	UN	1,00	523,40	662,10	662,10		
1.9.25	SETOP	ED-50329	TORNEIRA METÁLICA PARA LAVATÓRIO, FECHAMENTO AUTOMÁTICO, ACABAMENTO CROMADO, COM AREJADOR, APLICAÇÃO DE MESA, INCLUSIVE ENGATE FLEXÍVEL METÁLICOV	UN	1,00	265,00	335,23	335,23		
1.10			PORTAS					1.380,20		
1.10.3	SETOP	ED-49603	PORTA DE MADEIRA COMPLETA, DIMENSÃO (90X210)CM, TIPO DE ABRIR, UMA (1) FOLHA, ACABAMENTO NATURAL PARA PINTURA/VERNIZ, TIPO PRANCHETA/SARRAFEADA, INCLUSIVE MARCO, ALIZAR E FERRAGENS, EXCLUSIVE PINTURA/VERNIZ	UN	1,00	1.091,07	1.380,20	1.380,20		
1.11			LIMPEZA DE OBRA					295,20		
1.11.1	SETOP	ED-50266	LIMPEZA FINAL PARA ENTREGA DA OBRA	UN	30,00	7,78	9,84	295,20		

OBS: ATENÇÃO, o Agente de Contratação orienta aos licitantes que considerem SOBERANAS as especificações do objeto (condições de entrega, pagamento, prazo, especificações, observações, unidades de medida, quantitativos, valores entre outras diretrizes relacionadas ao certame) que estejam contidas no Aviso, Termo de Referência e seus anexos. Sempre prevalecerão as condições e especificações estabelecidas no Aviso e seus anexos.



Câmara Municipal de Viçosa

Praça Silviano Brandão, 05 – CEP 36.570-035 – Viçosa/MG

Telefax: (31)3899-7500 – www.vicosamg.leg.br



DECLARO PARA OS DEVIDOS FINS QUE:

(Marcar apenas a opção aplicável)

() **REALIZEI** visita técnica nas instalações da Câmara Municipal de Viçosa, recebendo todas as informações e subsídios necessários para a elaboração da minha proposta. Estou ciente, desde já, que, em conformidade com o estabelecido no Aviso de Dispensa, não poderei pleitear em nenhuma hipótese modificações nos preços, prazos ou condições ajustadas, tampouco alegar quaisquer prejuízos ou reivindicar quaisquer benefícios sob a invocação de insuficiência de dados ou informações sobre os locais em que serão executados os serviços **(ANEXAR A DECLARAÇÃO DE VISTORIA EMITIDA PELA CÂMARA MUNICIPAL JUNTO COM A PROPOSTA)**.

() **NÃO REALIZEI** a visita técnica prevista no Aviso de Dispensa e que, mesmo ciente da possibilidade de fazê-la e dos riscos e consequências envolvidos, optei por formular a proposta sem realizar a visita técnica que me havia sido facultada. Estou ciente, desde já, que, em conformidade com o estabelecido no Aviso de Dispensa, não poderei pleitear em nenhuma hipótese modificações nos preços, prazos ou condições ajustadas, tampouco alegar quaisquer prejuízos ou reivindicar quaisquer benefícios sob a invocação de insuficiência de dados ou informações sobre os locais em que serão executados os serviços.

Os preços propostos encontram-se incluídos todos os tributos, encargos sociais, frete até o destino e quaisquer outros ônus que porventura possam recair sobre o fornecimento do objeto da presente licitação e que estamos de acordo com todas as normas da solicitação de propostas e seus anexos.

Será cumprido o fornecimento de acordo com a especificação da proposta e com o Aviso, a partir da assinatura do contrato.

Esta proposta tem validade de 90 dias.

_____, ____ de _____ de 2026.
(Cidade e data)

(Representante legal)



Câmara Municipal de Viçosa

Praça Silviano Brandão, 05 – CEP 36.570-035 – Viçosa/MG
Telefax: (31)3899-7500 – www.vicosa.mg.leg.br



ANEXO III – MODELO DE DECLARAÇÕES

DECLARAÇÃO QUE NÃO EMPREGA MENORES

A _____, inscrita no CNPJ sob o nº _____,
com sede à _____, Bairro _____,
Cidade _____, Estado _____, CEP _____,
representada por seu representante legal, declara, sob as penas da lei, a inexistência de trabalho noturno, perigoso ou insalubre realizado por menores de 18 (dezoito) anos ou qualquer trabalho realizado por menores de 16 (dezesesseis) anos, salvo na condição de aprendiz, na forma da lei.

Local, data.

NOME DA EMPRESA

Representante Legal da Empresa



Câmara Municipal de Viçosa

Praça Silviano Brandão, 05 – CEP 36.570-035 – Viçosa/MG
Telefax: (31)3899-7500 – www.vicosa.mg.leg.br



CERTIFICADO DE REALIZAÇÃO DE VISITA TÉCNICA

(emitido pela Câmara Municipal de Viçosa)

ATESTO que o representante legal do licitante _____, interessado em participar do Processo Licitatório nº _____, realizou nesta data visita técnica nas instalações da Câmara Municipal de Viçosa, recebendo assim todas as informações e subsídios necessários para a elaboração da sua proposta. O licitante está ciente desde já que, em conformidade com o estabelecido no Aviso de Dispensa, não poderá pleitear em nenhuma hipótese modificações nos preços, prazos ou condições ajustadas, tampouco alegar quaisquer prejuízos ou reivindicar quaisquer benefícios sob a invocação de insuficiência de dados ou informações sobre os locais em que serão executados os serviços.

(Local e data)

(nome completo, assinatura e qualificação do representante da licitante)

(nome completo, assinatura e cargo do servidor responsável por acompanhar a visita)



Câmara Municipal de Viçosa

Praça Silviano Brandão, 05 – CEP 36.570-035 – Viçosa/MG
Telefax: (31)3899-7500 – www.vicosamg.br



ANEXO IV

MINUTA DO CONTRATO Nº _____/2026

PROCESSO Nº 007/2026

DISPENSA N 003/2026

Contratação de empresa para a execução de obras e serviços de engenharia, com fornecimento de materiais e mão de obra, destinados à reforma e ampliação do banheiro localizado no pavimento superior do prédio sede, que celebram entre si a CÂMARA MUNICIPAL DE VIÇOSA e a _____.

Pelo presente instrumento, de um lado a **CÂMARA MUNICIPAL DE VIÇOSA**, inscrita no CNPJ nº 26.120.956/0001-10, com sede nesta cidade, Praça Silviano Brandão, nº 05, Centro, neste ato representada por seu Presidente, Vereador Robson Alencar de Souza, doravante denominada simplesmente **CONTRATANTE**, e de outro lado, _____, inscrita no CNPJ sob o nº _____, com sede à _____, nº _____, na cidade de _____, Estado de _____, CEP _____, neste ato representado por seu representante _____, inscrito no CPF sob o nº _____ e RG _____, telefones _____, residente e domiciliado no endereço _____, doravante denominada simplesmente **CONTRATADA**, resolvem de comum acordo, celebrar o presente **CONTRATO nº. ____/2026**, que se regerá pela Lei nº. 14.133/21, nos termos a seguir ajustados, os quais se comprometem a cumprir e respeitar, na conformidade das cláusulas seguintes:

CLÁUSULA PRIMEIRA – DO OBJETO

1.1. O objeto do presente instrumento consiste na contratação de empresa especializada para a execução de obras e serviços de engenharia, com fornecimento de materiais e mão de obra, destinados à reforma e ampliação do banheiro localizado no pavimento superior do prédio sede da Câmara Municipal de Viçosa, conforme projeto executivo e planilhas constantes no processo, que juntamente com a proposta da **CONTRATADA** e o Termo de Referência, passam a integrar este instrumento, independente de transcrição:

CÂMARA MUNICIPAL DE VIÇOSA							
OBJETO:	REFORMA DOS BANHEIROS DO 2º PAVIMENTO DA CÂMARA MUNICIPAL DE VIÇOSA PARA FINS DE ACESSIBILIDADE			BDI:	26,50%		
LOCAL:	PRAÇA SILVIANO BRANDÃO, 5, CENTRO, VIÇOSA-MG			PREÇO:	DESONERADO		
REFERÊNCIAS:	SETOP AGO/2025						
PLANILHA ORÇAMENTÁRIA							
ITEM	FUNTE	CÓDIGO	DESCRIÇÃO	UNID	QUANT.	CUSTO UNITÁRIO (R\$)	VALOR TOTAL (R\$)
			TOTAL				
1			REFORMA DOS BANHEIROS DO 2º PAVIMENTO DA CÂMARA MUNICIPAL DE VIÇOSA PARA FINS DE ACESSIBILIDADE				
1.1			SERVIÇOS PRELIMINARES				



Câmara Municipal de Viçosa

Praça Silviano Brandão, 05 – CEP 36.570-035 – Viçosa/MG

Telefax: (31)3899-7500 – www.vicosamg.br



1.1.1	SETOP	ED-28427	FORNECIMENTO E COLOCAÇÃO DE PLACA DE OBRA EM CHAPA GALVANIZADA #26, ESP. 0,45MM, DIMENSÃO (3X1,5)M, PLOTADA COM ADESIVO VINÍLICO, AFIXADA COM REBITES 4,8X40MM, EM ESTRUTURA METÁLICA DE METALON 20X20MM, ESP. 1,25MM, INCLUSIVE SUPORTE EM EUCALIPTO AUTOCLAVADO PINTADO COM TINTA PVA DUAS (2) DEMÃOS	UN	1,00		
1.2			DEMOLIÇÕES				
1.2.1	SETOP	ED-48502	DEMOLIÇÃO MANUAL DE REVESTIMENTO CERÂMICO, AZULEJO OU LADRILHO HIDRÁULICO, INCLUSIVE AFASTAMENTO E EMPILHAMENTO, EXCLUSIVE DEMOLIÇÃO DO REBOCO OU EMBOÇO, TRANSPORTE E RETIRADA DO MATERIAL DEMOLIDO	M2	17,28		
1.2.2	SETOP	ED-48480	DEMOLIÇÃO MANUAL DE PISO CERÂMICO OU LADRILHO HIDRÁULICO, INCLUSIVE AFASTAMENTO E EMPILHAMENTO, EXCLUSIVE DEMOLIÇÃO DE CONTRAPISO, TRANSPORTE E RETIRADA DO MATERIAL DEMOLIDO	M2	9,50		
1.2.3	SETOP	ED-28338	DEMOLIÇÃO MANUAL DE CONSTRUÇÃO EM ALVENARIAS DE VEDAÇÃO, COM ESPESSURA MÁXIMA DE 15CM, INCLUSIVE REMOÇÃO COM REAPROVEITAMENTO DE ESQUADRIAS, AFASTAMENTO E EMPILHAMENTO, EXCLUSIVE TRANSPORTE E RETIRADA DO MATERIAL DEMOLIDO/REMOVIDO NÃO REAPROVEITÁVEL	M2	10,65		
1.2.4	SETOP	ED-48463	DEMOLIÇÃO MANUAL DE FORRO DE CHAPA OU PLACA DE GESSO, INCLUSIVE DEMOLIÇÃO DA ESTRUTURA DE SUSTENTAÇÃO, AFASTAMENTO E EMPILHAMENTO, EXCLUSIVE TRANSPORTE E RETIRADA DO MATERIAL DEMOLIDO	M2	9,50		
1.2.5	SETOP	ED-48501	DEMOLIÇÃO MANUAL DE REBOCO OU EMBOÇO, COM ESPESSURA DE ATÉ 55MM, INCLUSIVE AFASTAMENTO E EMPILHAMENTO, EXCLUSIVE TRANSPORTE E RETIRADA DO MATERIAL DEMOLIDO	M2	21,30		
1.3			REPINTURA INTERNA				
1.3.1	SETOP	ED-50451	PINTURA ACRÍLICA EM PAREDE, DUAS (2) DEMÃOS, COM APLICAÇÃO MANUAL, EXCLUSIVE SELADOR ACRÍLICO E MASSA ACRÍLICA/CORRIDA (PVA)	M2	32,60		
1.3.2	SETOP	ED-50478	EMASSAMENTO EM PAREDE COM MASSA CORRIDA (PVA), DUAS (2) DEMÃOS, INCLUSIVE LIXAMENTO PARA PINTURA	M2	32,60		
1.3.3	SETOP	ED-50526	PINTURA COM VERNIZ SINTÉTICO MARÍTIMO EM ESQUADRIAS DE MADEIRA, DUAS (2) DEMÃOS, ACABAMENTO TIPO BRILHANTE, COM APLICAÇÃO MANUAL, INCLUSIVE PREPARAÇÃO DA SUPERFÍCIE COM LIXAMENTO	M2	10,50		
1.4			FORRO DE GESSO				
1.4.1	SETOP	ED-49687	FORRO EM CHAPA DE GESSO ACARTONADO, ESP. 12,5MM, COM FIXAÇÃO DO TIPO ARAMADO, EXCLUSIVE PERFIL TABICA, SANCA E MOLDURA, INCLUSIVE ACESSÓRIOS E FIXAÇÃO	M2	9,38		
1.4.2	composiç ão	001	FORNECIMENTO E INSTALAÇÃO DE EXAUSTOR PARA BANHEIRO 150MM BIVOLT COMPLETO	UNID ADE	1,00		
1.5			REVESTIMENTO				
1.5.1	SETOP	ED-9081	REVESTIMENTO COM CERÂMICA APLICADO EM PAREDE, ACABAMENTO ESMALTADO, AMBIENTE INTERNO/EXTERNO, PADRÃO EXTRA, DIMENSÃO DA PEÇA ATÉ 2025 CM2, PEI III, ASSENTAMENTO COM ARGAMASSA INDUSTRIALIZADA, INCLUSIVE REJUNTAMENTO	M2	30,86		



Câmara Municipal de Viçosa

Praça Silviano Brandão, 05 – CEP 36.570-035 – Viçosa/MG

Telefax: (31)3899-7500 – www.vicosamg.br



1.5.2	SETOP	ED-50753	REVESTIMENTO COM PORCELANATO APLICADO EM PISO, ACABAMENTO ESMALTADO ACETINADO, AMBIENTE INTERNO/EXTERNO, PADRÃO EXTRA, BORDA RETIFICADA, DIMENSÃO DA PEÇA (45X45)CM, ASSENTAMENTO COM ARGAMASSA INDUSTRIALIZADA, INCLUSIVE REJUNTAMENTO	M2	3,42		
1.5.3	SETOP	ED-48160	BARRA DE APOIO EM AÇO INOX POLIDO RETA, DIÂMETRO DE 1.1/4", PARA ACESSIBILIDADE (PMR/PCR), COMPRIMENTO 80CM, INSTALADO EM PAREDE, INCLUSIVE ACESSÓRIOS PARA FIXAÇÃO	UN	6,00		
1.6			PINTURA TETO BANHEIRO				
1.6.3	SETOP	ED-50515	PREPARAÇÃO PARA EMASSAMENTO OU PINTURA (LÁTEX/ACRÍLICA) EM TETO, INCLUSIVE UMA (1) DEMÃO DE SELADOR ACRÍLICO	M2	9,38		
1.6.5	SETOP	ED-50452	PINTURA ACRÍLICA EM TETO, DUAS (2) DEMÃOS, COM APLICAÇÃO MANUAL, EXCLUSIVE SELADOR ACRÍLICO E MASSA ACRÍLICA/CORRIDA (PVA)	M2	9,38		
1.7			ILUMINAÇÃO				
1.7.6	SINAPI	92012	TOMADA MÉDIA DE EMBUTIR (3 MÓDULOS), 2P+T 10 A, INCLUINDO SUPORTE E PLACA - FORNECIMENTO E INSTALAÇÃO. AF_03/2023	UN	3,00		
1.7.11	SETOP	ED-13355	LUMINÁRIA PLAFON REDONDO DE VIDRO JATEADO REDONDO, DIÂMETRO 25 CM, PARA UMA (1) LÂMPADA BASE E-27, FORNECIMENTO E INSTALAÇÃO, INCLUSIVE BASE, EXCLUSIVE LÂMPADA	UN	3,00		
1.7.12	SINAPI	91959	INTERRUPTOR SIMPLES (2 MÓDULOS), 10A/250V, INCLUINDO SUPORTE E PLACA - FORNECIMENTO E INSTALAÇÃO. AF_03/2023	UN	3,00		
1.7.15	SETOP	ED-48951	CABO ISOLADO DE COBRE FLEXÍVEL, CLASSE 5, ISOLAMENTO TIPO LSHF/ATOX, NÃO HALOGENADO E ANTICHAMA, DIÂMETRO DA SEÇÃO DE 2,5MM2, TEMPERATURA DE TRABALHO 70°C, TENSÃO NOMINAL DE OPERAÇÃO 450/750V	M	50,00		
1.7.16	SETOP	ED-48946	CABO ISOLADO DE COBRE FLEXÍVEL, CLASSE 5, ISOLAMENTO TIPO LSHF/ATOX, NÃO HALOGENADO E ANTICHAMA, DIÂMETRO DA SEÇÃO DE 1,5MM2, TEMPERATURA DE TRABALHO 70°C, TENSÃO NOMINAL DE OPERAÇÃO 450/750V	M	50,00		
1.8			ALVENARIA				
1.8.1	SETOP	ED-48232	ALVENARIA DE VEDAÇÃO COM TIJOLO CERÂMICO FURADO, ESP. 14CM, PARA REVESTIMENTO, INCLUSIVE ARGAMASSA PARA ASSENTAMENTO	M2	16,08		
1.8.2	SETOP	ED-50761	REBOCO COM ARGAMASSA, TRAÇO 1:2:8 (CIMENTO, CAL E AREIA), ESP. 20MM, APLICAÇÃO MANUAL, INCLUSIVE ARGAMASSA COM PREPARO MECANIZADO, EXCLUSIVE CHAPISCO	M2	32,16		
1.8.3	SETOP	ED-50727	CHAPISCO COM ARGAMASSA, TRAÇO 1:3 (CIMENTO E AREIA), ESP. 5MM, APLICADO EM ALVENARIA/ESTRUTURA DE CONCRETO COM COLHER, INCLUSIVE ARGAMASSA COM PREPARO MECANIZADO	M2	32,16		
1.9			INSTALAÇÕES HIDROSSANITÁRIAS				
1.9.4	SETOP	ED-50036	FORNECIMENTO E ASSENTAMENTO DE TUBO PVC RÍGIDO, ESGOTO, PBV - SÉRIE REFORÇADO, DN 50 MM (2"), INCLUSIVE CONEXÕES	M	10,00		
1.9.5	SETOP	ED-50035	FORNECIMENTO E ASSENTAMENTO DE TUBO PVC RÍGIDO, ESGOTO, PB - SÉRIE REFORÇADO, DN 40MM (1.1/2"), INCLUSIVE CONEXÕES	M	10,00		
1.9.6	SETOP	ED-50038	FORNECIMENTO E ASSENTAMENTO DE TUBO PVC RÍGIDO, ESGOTO, PBV - SÉRIE REFORÇADO, DN 100 MM (4"), INCLUSIVE CONEXÕES	M	15,00		



Câmara Municipal de Viçosa

Praça Silviano Brandão, 05 – CEP 36.570-035 – Viçosa/MG
Telefax: (31)3899-7500 – www.vicosamg.br



1.9.8	SETOP	ED-50018	FORNECIMENTO E ASSENTAMENTO DE TUBO PVC RÍGIDO SOLDÁVEL, ÁGUA FRIA, DN 20 MM (1/2"), INCLUSIVE CONEXÕES	M	10,00		
1.9.9	SETOP	ED-50019	FORNECIMENTO E ASSENTAMENTO DE TUBO PVC RÍGIDO SOLDÁVEL, ÁGUA FRIA, DN 25 MM (3/4"), INCLUSIVE CONEXÕES	M	10,00		
1.9.13	SETOP	ED-49995	REGISTRO DE GAVETA, TIPO BASE, ROSCÁVEL 1.1/2" (PARA TUBO SOLDÁVEL OU PPR DN 50MM/CPVC DN 42MM), INCLUSIVE ACABAMENTO (PADRÃO MÉDIO) E CANOPLA CROMADOS	UN	1,00		
1.9.14	SETOP	ED-6925	BACIA SANITÁRIA (VASO) DE LOUÇA CONVENCIONAL ACESSÍVEL (PCR/PMR), COR BRANCA, INCLUSIVE ACESSÓRIOS DE FIXAÇÃO/VEDAÇÃO, VÁLVULA DE DESCARGA METÁLICA COM ACIONAMENTO DUPLO, TUBO DE LIGAÇÃO DE LATÃO COM CANOPLA E REJUNTAMENTO, EXCLUSIVE ASSENTO	UN	1,00		
1.9.15	SETOP	ED-50316	DUCHA HIGIÊNICA COM REGISTRO PARA CONTROLE DE FLUXO DE ÁGUA, DIÂMETRO DE 1/2" (20MM), INCLUSIVE ACESSÓRIOS	UN	1,00		
1.9.16	SETOP	ED-48187	SABONETEIRA EM AÇO INOX, ACABAMENTO POLIDO, TIPO CONCHA, DE SOBREPOR, INCLUSIVE ACESSÓRIOS PARA FIXAÇÃO	UN	1,00		
1.9.18	SETOP	ED-48188	DISTRIBUIDOR/DISPENSER PARA ÁLCOOL EM GEL OU SABONETE LÍQUIDO, EM PLÁSTICO, CAPACIDADE RESERVATÓRIO 800ML, INCLUSIVE ACESSÓRIOS PARA FIXAÇÃO	UN	1,00		
1.9.23	SETOP	ED-2552	LAVATÓRIO DE CANTO DE LOUÇA BRANCA SEM COLUNA, TAMANHO PEQUENO, INCLUSIVE ACESSÓRIOS DE FIXAÇÃO COM PARAFUSO CASTELO, VÁLVULA DE ESCOAMENTO DE METAL COM ACABAMENTO CROMADO, SIFÃO DE METAL TIPO COPO COM ACABAMENTO CROMADO, E REJUNTAMENTO, EXCLUSIVE TORNEIRA E ENGATE FLEXÍVEL	UN	1,00		
1.9.25	SETOP	ED-50329	TORNEIRA METÁLICA PARA LAVATÓRIO, FECHAMENTO AUTOMÁTICO, ACABAMENTO CROMADO, COM AREJADOR, APLICAÇÃO DE MESA, INCLUSIVE ENGATE FLEXÍVEL METÁLICOV	UN	1,00		
1.10			PORTAS				
1.10.3	SETOP	ED-49603	PORTA DE MADEIRA COMPLETA, DIMENSÃO (90X210)CM, TIPO DE ABRIR, UMA (1) FOLHA, ACABAMENTO NATURAL PARA PINTURA/VERNIZ, TIPO PRANCHETA/SARRAFEADA, INCLUSIVE MARCO, ALIZAR E FERRAGENS, EXCLUSIVE PINTURA/VERNIZ	UN	1,00		
1.11			LIMPEZA DE OBRA				
1.11.1	SETOP	ED-50266	LIMPEZA FINAL PARA ENTREGA DA OBRA	UN	30,00		

CLÁUSULA SEGUNDA – VIGÊNCIA

2.1. O presente contrato vigorará entre as partes a partir da sua assinatura, com início em ____/____/____ e término em ____/____/____, podendo ser prorrogado, caso seja necessário e mediante justificativa, nos limites e em conformidade com a Lei nº 14.133, de 2021.

CLÁUSULA TERCEIRA – VALOR

3.1. O valor global do presente contrato é de R\$

3.2. No valor acima estão incluídas todas as despesas ordinárias diretas e indiretas decorrentes da execução contratual, inclusive tributos e/ou impostos, encargos sociais, trabalhistas, previdenciários, fiscais e comerciais incidentes, taxa de administração, frete, seguro e outros necessários ao cumprimento integral do objeto da contratação.



Câmara Municipal de Viçosa

Praça Silviano Brandão, 05 – CEP 36.570-035 – Viçosa/MG
Telefax: (31)3899-7500 – www.vicosamg.br



CLÁUSULA QUARTA – PAGAMENTO

4.1. O pagamento será feito por meio de transferência, depósito bancário ou em cheque nominal à empresa Contratada, no prazo de até 10 (dez) dias úteis, contados a partir do recebimento da Nota Fiscal ou Fatura, demonstrando a quantidade total dos serviços realizados até aquela data, com os respectivos preços unitário e total. Anexado à nota fiscal deverá constar o relatório final dos serviços, devidamente assinado pelo contratado e pelo fiscal do contrato. O pagamento será em parcela única após a finalização dos serviços e aprovação pelo fiscal do contrato.

4.2. As Notas Fiscais deverão ser enviadas à Contratante juntamente com as vias de requisições recolhidas pela Contratada, para efeito de conferência, sem rasura, em letra bem legível, contendo o número de sua conta bancária, o nome do Banco e a respectiva Agência em que deverá ser creditado o valor devido pela remuneração apurada.

4.3. Havendo erro na nota fiscal ou circunstância que impeça a liquidação da despesa, aquela será devolvida à Contratada e o pagamento ficará pendente até que aquela providencie as medidas saneadoras. Nesta hipótese, o prazo para pagamento iniciar-se-á após a regularização da situação ou reapresentação do documento fiscal, não acarretando qualquer ônus para a Contratante.

4.4. Considera-se ocorrido o recebimento da nota fiscal ou fatura no momento em que o órgão contratante atestar a execução do objeto do contrato.

4.5. A Nota Fiscal ou Fatura deverá ser obrigatoriamente acompanhada da comprovação da regularidade fiscal, constatada por meio de consulta aos sítios eletrônicos oficiais ou à documentação mencionada no art. 68 da Lei nº 14.133, de 2021.

4.6. Havendo erro na apresentação da Nota Fiscal ou dos documentos pertinentes à contratação, ou, ainda, circunstância que impeça a liquidação da despesa, como, por exemplo, obrigação financeira pendente, decorrente de penalidade imposta ou inadimplência, o pagamento ficará sobrestado até que a Contratada providencie as medidas saneadoras. Nesta hipótese, o prazo para pagamento iniciar-se-á após a comprovação da regularização da situação, não acarretando qualquer ônus para a Contratante.

4.7. Será considerada data do pagamento o dia da transferência/depósito bancário.

4.8. Antes de cada pagamento à contratada, será realizada consulta aos sítios eletrônicos oficiais ou à documentação mencionada no art. 68 da Lei nº 14.133, de 2021, para verificar a manutenção das condições de habilitação exigidas.

4.9. Constatando-se a situação de irregularidade da contratada, será providenciada sua notificação, por escrito, para que, no prazo de 5 (cinco) dias úteis, regularize sua situação ou, no mesmo prazo, apresente sua defesa. O prazo poderá ser prorrogado uma vez, por igual período, a critério da contratante.

4.10. Não havendo regularização ou sendo a defesa considerada improcedente, a contratante deverá comunicar aos órgãos responsáveis pela fiscalização da regularidade fiscal quanto à inadimplência da contratada, bem como quanto à existência de pagamento a ser efetuado, para que sejam acionados os meios pertinentes e necessários para garantir o recebimento de seus créditos.

4.11. Persistindo a irregularidade, a contratante deverá adotar as medidas necessárias à rescisão contratual nos autos do processo administrativo correspondente, assegurada à contratada a ampla defesa.

4.12. Havendo a efetiva execução do objeto, os pagamentos serão realizados normalmente, até que se decida pela rescisão do contrato, caso a contratada não regularize sua situação.



Câmara Municipal de Viçosa

Praça Silviano Brandão, 05 – CEP 36.570-035 – Viçosa/MG
Telefax: (31)3899-7500 – www.vicosamg.br



4.13. Será rescindido o contrato em execução com a contratada inadimplente quanto à sua regularidade fiscal e trabalhista, salvo por motivo de economicidade, segurança nacional ou outro de interesse público de alta relevância, devidamente justificado, em qualquer caso, pela máxima autoridade da contratante.

4.14. Na extinção da relação contratual o pagamento será efetuado na forma direta, retratando a quantidade de serviços efetuados e eventualmente não compreendidos na última quitação.

4.15. Não é permitido fazer pagamento adiantado em qualquer hipótese de acordo com a lei.

4.16. Quando do pagamento, será efetuada a retenção tributária prevista na legislação aplicável.

4.16.1. A Contratada regularmente optante pelo Simples Nacional, nos termos da Lei Complementar nº 123, de 2006, não sofrerá a retenção tributária quanto aos impostos e contribuições abrangidos por aquele regime. No entanto, o pagamento ficará condicionado à apresentação de comprovação, por meio de documento oficial, de que faz jus ao tratamento tributário favorecido previsto na referida Lei Complementar.

4.17. Será respeitada e aplicada para a contratação a Instrução Normativa RFB nº 1234, de 11 de janeiro de 2012, e suas atualizações, especialmente no que diz respeito à retenção do imposto de renda previsto no art. 2º -A.

CLÁUSULA QUINTA - ENTREGA E RECEBIMENTO

5.1. O prazo de entrega da do serviço estará vinculado às definições da **CONTRATANTE**, conforme planejamento da Câmara Municipal de Viçosa e o Cronograma Físico Financeiro, devendo a obra finalizada ser entregue em até **30 dias úteis após ordem de serviço**.

5.2. A prestação dos serviços e disposição dos materiais deverá ocorrer de forma a gerar menor transtorno e acúmulo de materiais a serem descartados e a serem utilizados otimizando o espaço disponível da Câmara Municipal de Viçosa.

5.3. A **CONTRATADA** obriga-se a entregar o objeto, conforme o Projeto, devendo arcar com o aluguel de caçamba, se necessário, bem como com os custos de todos os materiais necessários, incluindo entrega, e o descarte do entulho gerado pela obra.

5.4. Todas as despesas decorrentes da entrega dos materiais e eventuais descartes de resíduos gerados correrão por conta exclusiva da empresa que vier a ser **CONTRATADA**.

5.5. A empresa **CONTRATADA** deverá oferecer absoluta e total garantia do serviço e dos produtos fornecidos. Se for verificada pela **CONTRATANTE** qualquer incorreção na prestação dos serviços, a **CONTRATADA** deverá, assim que comunicado pelo solicitante/contratante, refazer os serviços que apresentarem defeitos, sem ônus para a Contratante.

5.6. O recebimento do objeto, pela **CONTRATANTE**, dar-se-á por meio dos seguintes procedimentos, observando o disposto no artigo 140, da Lei nº 14.133/21:

- a) Provisoriamente, para efeito de posterior verificação da conformidade do objeto com a especificação;
- b) Definitivamente, após a verificação da qualidade e quantidade do objeto e consequente aceitação.



Câmara Municipal de Viçosa

Praça Silviano Brandão, 05 – CEP 36.570-035 – Viçosa/MG
Telefax: (31)3899-7500 – www.vicosamg.br



- 5.7.** Na hipótese de o serviço não corresponder com as especificações do objeto, a **CONTRATANTE** recusará o aceite, devolvendo as notas fiscais correspondentes para correção da **CONTRATADA**.
- 5.8.** Havendo necessidade de correção por parte da **CONTRATADA**, os prazos de pagamento serão suspensos e será considerado o fornecimento em atraso. Fica a **CONTRATADA** sujeita à aplicação de multa sobre o valor considerado em atraso e, conforme o caso, as outras sanções estabelecidas em Lei e neste instrumento.
- 5.9.** Em caso de irregularidade não sanada pela **CONTRATADA**, a **CONTRATANTE** reduzirá a termo os fatos ocorridos para aplicação de sanções.
- 5.10.** O recebimento provisório ou definitivo do objeto não exclui a responsabilidade da **CONTRATADA** pelos prejuízos resultantes da incorreta execução do contrato.
- 5.11.** É defeso ao **CONTRATADO** entregar materiais com características técnicas e sem as devidas licenças e especificações pelos órgãos de controle. A verificação ocorrerá no momento da entrega, no qual serão observadas as exigências previamente.
- 5.12.** Todos os materiais e insumos serão fornecidos pela contratada, devendo ser novos, de primeira qualidade, certificados e compatíveis com os projetos e memoriais descritivos. Vedado o uso de produtos reaproveitados ou fora das especificações técnicas.
- 5.13.** Os serviços prestados e materiais fornecidos deverão observar rigorosamente as especificações técnicas contidas nos projetos executivos e nos memoriais descritivos, assegurando o nível de qualidade necessário para atender às demandas com eficiência e segurança.
- 5.14.** Caberá exclusivamente à contratada o fornecimento, a utilização e guarda de todo o ferramental, equipamentos e maquinário próprios e adequados à execução dos serviços, vedada qualquer transferência de ônus à Contratante quanto ao custeio ou fornecimento de equipamentos, inclusive de proteção individual (EPI).
- 5.15.** A contratada deverá manter o local de execução do serviço limpo, organizado e devidamente sinalizado, garantindo a proteção das áreas adjacentes, mobiliários, equipamentos e patrimônio público, de modo a não interferir nas atividades administrativas e legislativas da Câmara Municipal.
- 5.16.** Durante a execução, deverão ser observadas as normas de segurança do trabalho (NRs do MTE), especialmente quanto à proteção individual e coletiva, trabalho que envolva risco, sinalização e controle de acesso. A contratada deverá proteger adequadamente os mobiliários, equipamentos e áreas não afetadas, garantindo a integridade do patrimônio da Câmara Municipal.
- 5.17.** O serviço deverá estar em conformidade com as normas técnicas aplicáveis, incluindo os regulamentos da Associação Brasileira de Normas Técnicas (ABNT), normas emitidas pelo Corpo de Bombeiros Militar de Minas Gerais (CBM-MG) e demais regulamentos técnicos e de segurança pertinentes.
- 5.18.** A execução do objeto deverá ser conduzida por profissional habilitado e por equipe capacitada e detentora de conhecimentos técnicos compatíveis com a natureza das atividades a serem realizadas, especialmente no que se refere a técnicas de construção, reparos civis e acabamentos, de modo a garantir a adequada execução dos serviços, em conformidade com os projetos e a



Câmara Municipal de Viçosa

Praça Silviano Brandão, 05 – CEP 36.570-035 – Viçosa/MG
Telefax: (31)3899-7500 – www.vicosa.mg.leg.br



durabilidade das intervenções.

5.19. O contratado deverá, ainda, assegurar que todos os profissionais envolvidos na execução possuam as qualificações e competências necessárias.

5.20. Após a conclusão dos serviços, deverá ser apresentado relatório final de execução, contendo a descrição das atividades realizadas e a confirmação da conclusão da obra conforme as especificações previstas. O referido relatório será submetido à análise e aprovação do fiscal da contratação, a quem caberá realizar vistoria técnica no local, com a finalidade de verificar se os serviços foram executados de acordo com as condições estabelecidas, bem como atestar a adequada entrega do objeto contratado.

CLÁUSULA SEXTA - DOS RECURSOS ORÇAMENTÁRIOS

6.1. As despesas decorrentes desta contratação correrão por conta da seguinte dotação orçamentária:

01.002.0103101024.009- Manutenção Preventiva da Estrutura da Câmara Elemento da Despesa: 449051 - Obras e instalações Subelemento: 44905102 - Obras e instalações de domínio patrimonial
--

CLÁUSULA SÉTIMA - OBRIGAÇÕES DA CONTRATANTE

7.1. São obrigações do **CONTRATANTE**, além de outras fixadas no Termo de Referência, as seguintes:

- Receber provisoriamente o objeto, disponibilizando local, data e horário;
- Verificar minuciosamente, no prazo fixado, a conformidade do material recebido provisoriamente com as especificações constantes do Aviso e da proposta, para fins de aceitação e recebimento definitivos;
- Proporcionar todas as condições para que a empresa **CONTRATADA** possa desempenhar, fornecer os objetos de acordo com as determinações do contrato, do Aviso e seus anexos, especialmente do termo de referência;
- Exigir o cumprimento de todas as obrigações assumidas pela empresa **CONTRATADA**, de acordo com as cláusulas contratuais e os termos de sua proposta;
- Exercer o acompanhamento e a fiscalização dos serviços, por servidor especialmente designado, anotando em registro próprio as falhas detectadas, indicando dia, mês e ano, bem como o nome dos empregados eventualmente envolvidos, e encaminhando os apontamentos à autoridade competente para as providências cabíveis;
- Notificar a **CONTRATADA** por escrito da ocorrência de eventuais imperfeições, falhas ou irregularidades constatadas no curso da execução dos serviços, fixando prazo para a sua correção, certificando -se que as soluções por ela propostas sejam as mais adequadas;
- Pagar à **CONTRATADA** o valor da prestação de serviço, na forma estabelecida no Aviso e seus anexos;
- Efetuar as retenções tributárias devidas sobre o valor da nota fiscal/fatura emitida pela empresa **CONTRATADA**;
- Suprir a **CONTRATADA** de documentos, informações e demais elementos que possuir com relação ao objeto, bem como dirimir dúvidas e orientá-la nos casos omissos;
- Zelar para que durante toda a vigência do contrato sejam mantidas, em compatibilidade com as obrigações assumidas pela empresa **CONTRATADA**, todas as condições de habilitação e qualificação exigidas na licitação.



Câmara Municipal de Viçosa

Praça Silviano Brandão, 05 – CEP 36.570-035 – Viçosa/MG
Telefax: (31)3899-7500 – www.vicosa.mg.leg.br



7.2. A **CONTRATANTE** não responderá por quaisquer compromissos assumidos pela **CONTRATADA** com terceiros, ainda que vinculados à execução do presente termo de referência, bem como por qualquer dano causado a terceiros em decorrência de ato da **CONTRATADA**, de seus empregados, prepostos ou subordinados.

CLÁUSULA OITAVA – OBRIGAÇÕES DA CONTRATADA

8.1. São obrigações da **CONTRATADA**, além de outras fixadas no Termo de Referência, as seguintes:

- a)** Entregar os bens/serviços licitados conforme especificações do Aviso, termo de referência e demais anexos, bem como de sua proposta, com a alocação dos empregados necessários ao perfeito cumprimento das cláusulas contratuais, além de fornecer e utilizar os materiais e equipamentos, ferramentas e utensílios necessários, a qualidade e quantidade mínimas especificadas no Aviso, Termo de referência e sua proposta;
- b)** Efetuar a entrega do objeto em perfeitas condições, conforme especificações, prazo e local constantes no Aviso e seus anexos, acompanhado da respectiva nota fiscal;
- c)** Responsabilizar-se pelos vícios e danos decorrentes do objeto, de acordo com os artigos 12,13 e 17, do código de defesa do consumidor lei nº 8.078, de 1990, bem como demais legislações que regem a espécie, devendo ressarcir imediatamente a Administração e sua integralidade, ficando o contratante autorizado a descontar da garantia, caso exigida no Aviso, ou dos pagamentos devidos à contratada, o valor correspondente aos danos sofridos;
- d)** Substituir, reparar ou corrigir, às suas expensas, no total ou em parte, no prazo máximo fixado neste contrato e no respectivo Aviso e seus anexos, os bens/serviços efetuados em que se verificarem vícios, defeitos ou incorreções resultantes da execução o dos materiais empregados;
- e)** Nomear e manter preposto para representá-la perante o contratante e assisti-la em todas as questões relativas à execução do contrato;
- f)** Se responsabilizar pela permanente manutenção da validade da documentação: Jurídica, Fiscal, Técnica e Econômico-Financeira da empresa, assim como pela atualização de formação de seus profissionais;
- g)** Comunicar ao Fiscal do contrato, no prazo de 24 (vinte quatro) horas, qualquer ocorrência anormal ou acidente que se verifique no local dos produtos/serviços, sob pena da justificativa intempestiva ser desconsiderada;
- h)** Assumir inteira responsabilidade administrativa, penal, civil e pelos danos causados à Câmara ou a terceiros, por ação ou omissão, culpa ou dolo de seus empregados na área de prestação de serviços;
- i)** Arcar com todas as despesas relativas à fornecimento dos produtos/prestação dos serviços tais como, salário dos empregados, encargos sociais, trabalhistas e fiscais e equipamentos necessários à execução dos serviços/fornecimento dos produtos;
- j)** Responsabilizar-se pelas despesas dos tributos, encargos previdenciários, comerciais, taxas, fretes, seguros, deslocamento de pessoal, transporte, acondicionamento, descarregamento, prestação de garantia e quaisquer outras que incidam ou venham a incidir na execução do contrato;
- k)** Fornecer os produtos/Prestar os serviços, objeto da presente licitação, assumindo inteiramente as responsabilidades pelos mesmos;
- l)** Responder, perante os órgãos competentes, por todas as obrigações e encargos assumidos ou gerados, em razão dos serviços/bens contratados;
- m)** Manter durante toda a execução do contrato, em compatibilidade com as obrigações por ela assumidas, todas as condições de habilitação e qualificação exigidas nesta licitação;



Câmara Municipal de Viçosa

Praça Silviano Brandão, 05 – CEP 36.570-035 – Viçosa/MG
Telefax: (31)3899-7500 – www.vicosamg.br



- n) Obedecer a todas as exigências estabelecidas neste contrato, que é parte integrante da Licitação;
- o) Não transferir a outrem, no todo ou em parte, o objeto do presente projeto, sem prévia anuência do contratante;
- p) Prestar todo esclarecimento ou informação solicitada pelo contratante ou por seus prepostos, garantindo-lhes o acesso, a qualquer tempo, ao local dos trabalhos, bem como aos documentos relativos à execução do empreendimento;
- q) Paralisar, por determinação do contratante, qualquer atividade que não esteja sendo executada de acordo com a boa técnica ou que ponha em risco a segurança de pessoas ou bens de terceiros;
- r) Promover a guarda, manutenção e vigilância de materiais, ferramentas e tudo o que for necessário à execução dos serviços/fornecimento dos produtos, durante a vigência do contrato;
- s) Promover a organização técnica e administrativa dos serviços/fornecimentos dos produtos, de modo a conduzi-los eficaz e eficientemente, de acordo com os documentos e especificações que integram este contrato, Termo de referência e Aviso, no prazo determinado;
- t) Submeter previamente, por escrito, ao contratante, para análise e aprovação, quaisquer mudanças nos métodos executivos que fujam às especializações do memorial descritivo;
- u) Não permitir a utilização de qualquer trabalho do menor de dezesseis anos, exceto na condição de aprendiz para os maiores de quatorze anos; nem permitir a utilização do trabalho do menor de dezoito anos em trabalho noturno, perigoso ou insalubre;
- v) Realizar regularmente o pagamento das obrigações trabalhistas, previdenciárias, FGTS, bem como demais encargos relativos aos empregados que tenham participado da execução dos serviços/produtos contratados;
- w) Enviar toda a documentação exigida pelo contratante eventualmente.

8.2. Caso esta seja chamada a juízo e condenada pela eventual inobservância das normas em referência, a **CONTRATADA** obriga-se a ressarcir-la do respectivo desembolso, ressarcimento este que abrangerá despesas processuais e honorários advocatícios, arbitrados na referida condenação.

CLÁUSULA NONA – SANÇÕES

9.1. Comete infração administrativa, nos termos da Lei nº 14.133, de 2021, o contratado que:

- a) der causa à inexecução parcial do contrato;
- b) der causa à inexecução parcial do contrato que cause grave dano à Administração ou ao funcionamento dos serviços públicos ou ao interesse coletivo;
- c) der causa à inexecução total do contrato;
- d) ensejar o retardamento da execução ou da entrega do objeto da contratação sem motivo justificado;
- e) apresentar documentação falsa ou prestar declaração falsa durante a execução do contrato;
- f) praticar ato fraudulento na execução do contrato;
- g) comportar-se de modo inidôneo ou cometer fraude de qualquer natureza;
- h) praticar ato lesivo previsto no art. 5º da Lei nº 12.846, de 1º de agosto de 2013.

9.2. Serão aplicadas ao contratado que incorrer nas infrações acima descritas as seguintes sanções:

- I. Advertência, quando o contratado der causa à inexecução parcial do contrato ou desatender orientação expressa, sempre que não se justificar a imposição de penalidade mais grave (art. 156, §2º, da Lei nº 14.133, de 2021);
- II. Impedimento de licitar e contratar, quando praticadas as condutas descritas nas alíneas “b”, “c” e “d” do subitem acima deste Contrato, sempre que não se justificar a imposição de penalidade mais grave (art. 156, § 4º, da Lei nº 14.133, de 2021);



Câmara Municipal de Viçosa

Praça Silviano Brandão, 05 – CEP 36.570-035 – Viçosa/MG
Telefax: (31)3899-7500 – www.vicosamg.leg.br



III. Declaração de inidoneidade para licitar e contratar, quando praticadas as condutas descritas nas alíneas “e”, “f”, “g” e “h” do subitem acima deste Contrato, bem como nas alíneas “b”, “c” e “d”, que justifiquem a imposição de penalidade mais grave (art. 156, §5º, da Lei nº 14.133, de 2021).

IV. Multa:

- a) moratória de 1% (um por cento) por dia de atraso injustificado sobre o valor da parcela inadimplida, até o limite de 10 (dez) dias;
- b) Compensatória, para as infrações descritas nas alíneas “e” a “h” do subitem 9.1, de 2% a 30% do valor do Contrato.
- c) Para as demais infrações a multa será de 1,0% a 30% do valor do Contrato.

9.3. A aplicação das sanções previstas neste Contrato não exclui, em hipótese alguma, a obrigação de reparação integral do dano causado ao Contratante (art. 156, §9º, da Lei nº 14.133, de 2021).

9.4. Todas as sanções previstas neste Contrato poderão ser aplicadas cumulativamente com a multa (art. 156, §7º, da Lei nº 14.133, de 2021).

9.4.1. Antes da aplicação da multa será facultada a defesa do interessado no prazo de 15 (quinze) dias úteis, contado da data de sua intimação (art. 157, da Lei nº 14.133, de 2021).

9.4.2. Se a multa aplicada e as indenizações cabíveis forem superiores ao valor do pagamento eventualmente devido pelo Contratante ao Contratado, além da perda desse valor, a diferença será descontada da garantia prestada ou será cobrada judicialmente (art. 156, §8º, da Lei nº 14.133, de 2021).

9.4.3. Previamente ao encaminhamento à cobrança judicial, a multa poderá ser recolhida administrativamente no prazo de dez dias úteis, a contar da data do recebimento da comunicação enviada pela autoridade competente.

9.5. A aplicação das sanções realizar-se-á em processo administrativo que assegure o contraditório e a ampla defesa ao Contratado, observando-se o procedimento previsto no caput e parágrafos do art. 158 da Lei nº 14.133, de 2021, para as penalidades de impedimento de licitar e contratar e de declaração de inidoneidade para licitar ou contratar.

9.6. Na aplicação das sanções serão considerados (art. 156, §1º, da Lei nº 14.133, de 2021):

- a) a natureza e a gravidade da infração cometida;
- b) as peculiaridades do caso concreto;
- c) as circunstâncias agravantes ou atenuantes;
- d) os danos que dela provierem para o Contratante;
- e) a implantação ou o aperfeiçoamento de programa de integridade, conforme normas e orientações dos órgãos de controle.

9.7. Os atos previstos como infrações administrativas na Lei nº 14.133, de 2021, ou em outras leis de licitações e contratos da Administração Pública que também sejam tipificados como atos lesivos na Lei nº 12.846, de 2013, serão apurados e julgados conjuntamente, nos mesmos autos, observados o rito procedimental e autoridade competente definidos na referida Lei (art. 159).

9.8. A personalidade jurídica do Contratado poderá ser desconsiderada sempre que utilizada com abuso do direito para facilitar, encobrir ou dissimular a prática dos atos ilícitos previstos neste Contrato ou para provocar confusão patrimonial, e, nesse caso, todos os efeitos das sanções aplicadas à pessoa jurídica serão estendidos aos seus administradores e sócios com poderes de administração, à pessoa jurídica sucessora ou à empresa do mesmo ramo com relação de coligação ou controle, de fato ou de direito, com o Contratado, observados, em todos os casos, o contraditório, a ampla defesa e a obrigatoriedade de análise jurídica prévia (art. 160, da Lei nº 14.133, de 2021).

9.9. O Contratante deverá, no prazo máximo 15 (quinze) dias úteis, contado da data de aplicação da



Câmara Municipal de Viçosa

Praça Silviano Brandão, 05 – CEP 36.570-035 – Viçosa/MG
Telefax: (31)3899-7500 – www.vicosamg.br



sanção, informar e manter atualizados os dados relativos às sanções por ela aplicadas, para fins de publicidade no Cadastro Nacional de Empresas Inidôneas e Suspensas (CEIS) e no Cadastro Nacional de Empresas Punidas (CNEP), instituídos no âmbito do Poder Executivo Federal. (Art. 161, da Lei nº 14.133, de 2021).

9.10. As sanções de impedimento de licitar e contratar e declaração de inidoneidade para licitar ou contratar são passíveis de reabilitação na forma do art. 163 da Lei nº 14.133/21.

9.11. Os débitos do contratado para com a Administração contratante, resultantes de multa administrativa e/ou indenizações, não inscritos em dívida ativa, poderão ser compensados, total ou parcialmente, com os créditos devidos pelo referido órgão decorrentes deste mesmo contrato ou de outros contratos administrativos que o contratado possua com o mesmo órgão ora contratante, na forma da Instrução Normativa SEGES/ME nº 26, de 13 de abril de 2022.

CLÁUSULA DÉCIMA – DAS ALTERAÇÕES E REAJUSTE DE PREÇOS

10.1. Os valores estabelecidos neste contrato são fixos, com exceção de superveniência de fatos imprevisíveis ou previsíveis de consequências incalculáveis – capazes de retardar ou impedir a execução do ajuste – ou ainda de casos de força maior, caso fortuito ou fato do príncipe, com a configuração de álea econômica extraordinária e extracontratual, hipóteses nas quais será mantido o equilíbrio econômico-financeiro inicial contratado.

10.2. Eventuais alterações contratuais reger-se-ão pela disciplina dos arts. 124 e seguintes da Lei nº 14.133, de 2021.

10.3. O contratado é obrigado a aceitar, nas mesmas condições contratuais, os acréscimos ou supressões que se fizerem necessários, até o limite de 25% (vinte e cinco por cento) do valor inicial atualizado do contrato.

10.4. Registros que não caracterizam alteração do contrato podem ser realizados por simples apostila, dispensada a celebração de termo aditivo, na forma do art. 136 da Lei nº 14.133, de 2021.

10.5. A Contratante e a Contratada têm direito ao equilíbrio econômico financeiro do contrato, em consonância com o disposto no artigo 37, inciso XXI, da Constituição Federal, a ser realizado mediante os seguintes critérios.

10.5.1. Conceder-se-á reajuste de preços após o decurso de prazo de um ano, contado do 1º dia (inclusive) do mês subsequente ao da assinatura de contrato. O índice de reajustamento será aquele apurado pela IBGE, através do INPC (Índice Nacional de Preços) apurado no período.

10.5.2. Os preços contratuais não serão reajustáveis no caso de atrasos injustificados por parte da **CONTRATADA**, que impactem no prazo contratual dos serviços;

10.5.3. As condições de reajustamento de preços estipuladas anteriormente poderão vir a ser alteradas, caso ocorra a superveniência de normas federais ou estaduais que disponham de forma diferente sobre a matéria ou ainda no caso de extinção do índice utilizado como parâmetro.

CLÁUSULA DÉCIMA PRIMEIRA – FISCALIZAÇÃO

11.1. O contrato deverá ser executado fielmente pelas partes, de acordo com as cláusulas avençadas e as normas da Lei nº 14.133, de 2021, e cada parte responderá pelas consequências de sua inexecução total ou parcial.

11.2. Em caso de impedimento, ordem de paralisação ou suspensão do contrato, o cronograma de execução será prorrogado automaticamente pelo tempo correspondente, anotadas tais



Câmara Municipal de Viçosa

Praça Silviano Brandão, 05 – CEP 36.570-035 – Viçosa/MG
Telefax: (31)3899-7500 – www.vicosamg.leg.br



circunstâncias mediante simples apostila.

11.3. As comunicações entre o órgão ou entidade e a contratada devem ser realizadas por escrito sempre que o ato exigir tal formalidade, admitindo-se o uso de mensagem eletrônica para esse fim.

11.4. O órgão ou entidade poderá convocar representante da empresa para adoção de providências que devam ser cumpridas de imediato.

11.5. Após a assinatura do contrato ou instrumento equivalente, o órgão ou entidade poderá convocar o representante da empresa contratada para reunião inicial para apresentação do plano de fiscalização, que conterá informações acerca das obrigações contratuais, dos mecanismos de fiscalização, das estratégias para execução do objeto, do plano complementar de execução da contratada, quando houver, do método de aferição dos resultados e das sanções aplicáveis, dentre outros.

11.6. A execução do contrato deverá ser acompanhada e fiscalizada pelo Assessor de Relações Institucionais e Ouvidoria da Câmara Municipal de Viçosa.

11.7. O fiscal do contrato acompanhará a execução do contrato, para que sejam cumpridas todas as condições estabelecidas no contrato, de modo a assegurar os melhores resultados para a Administração.

11.8. O fiscal do contrato anotará no histórico de gerenciamento do contrato todas as ocorrências relacionadas à execução do contrato, com a descrição do que for necessário para a regularização das faltas ou dos defeitos observados. (Lei nº 14.133, de 2021, art. 117, §1º).

11.9. Identificada qualquer inexecução ou irregularidade, o fiscal do contrato emitirá notificações para a correção da execução do contrato, determinando prazo para a correção.

CLÁUSULA DÉCIMA SEGUNDA – DA EXTINÇÃO CONTRATUAL

12.1. O contrato se extingue quando vencido o prazo nele estipulado.

12.2. O contrato pode ser extinto antes de cumpridas as obrigações nele estipuladas, ou antes do prazo nele fixado, por algum dos motivos previstos no artigo 137 da Lei nº 14.133/21, bem como amigavelmente, assegurados o contraditório e a ampla defesa.

12.2.1. Nesta hipótese, aplicam-se também os artigos 138 e 139 da mesma Lei.

12.2.2. A alteração social ou a modificação da finalidade ou da estrutura da empresa não ensejará a rescisão se não restringir sua capacidade de concluir o contrato.

12.2.2.1. Se a operação implicar mudança da pessoa jurídica contratada, deverá ser formalizado termo aditivo para alteração subjetiva.

12.3. O termo de rescisão, sempre que possível, será precedido:

12.3.1. Balanço dos eventos contratuais já cumpridos ou parcialmente cumpridos;

12.3.2. Relação dos pagamentos já efetuados e ainda devidos;

12.3.3. Indenizações e multas.

12.4. A extinção do contrato não configura óbice para o reconhecimento do desequilíbrio econômico-financeiro, hipótese em que será concedida indenização por meio de termo indenizatório (art. 131, caput, da Lei n.º 14.133, de 2021).

12.5. Os casos de rescisão contratual serão formalmente motivados, assegurando-se à **CONTRATADA** o direito à prévia e ampla defesa.

12.6. O presente instrumento poderá ser anulado ou revogado por ato unilateral da **CONTRATANTE**, devidamente justificado, quando o interesse público assim o exigir, sem que caiba direito à



Câmara Municipal de Viçosa

Praça Silviano Brandão, 05 – CEP 36.570-035 – Viçosa/MG
Telefax: (31)3899-7500 – www.vicosamg.leg.br



indenização, ou na ocorrência de quaisquer das hipóteses previstas na Lei 14.133/21, sem prejuízo das penalidades legais aplicáveis.

CLÁUSULA DÉCIMA TERCEIRA - DISPOSIÇÕES FINAIS

13.1. Se qualquer das partes Contratantes, em benefício da outra, permitir, mesmo por omissões, a inobservância no todo ou em parte, de qualquer dos itens e condições deste Contrato e/ou de seus anexos, tal fato não poderá liberar, desonerar ou de qualquer forma afetar ou prejudicar esses mesmos itens e condições, os quais permanecerão inalterados, como se nenhuma tolerância houvesse ocorrido.

13.2. É vedado à **CONTRATADA** subcontratar, total ou parcialmente, o objeto deste Contrato.

13.3. Os casos omissos serão decididos pelo contratante, segundo as disposições contidas na Lei nº 14.133, de 2021, e demais normas federais aplicáveis e, subsidiariamente, segundo as disposições contidas na Lei nº 8.078, de 1990 – Código de Defesa do Consumidor – e normas e princípios gerais dos contratos.

CLÁUSULA DÉCIMA QUARTA - PUBLICAÇÃO

14.1. Em consonância com os termos da Resolução nº 011/2009, o presente Contrato será publicado, em extrato, no quadro de avisos da Câmara Municipal de Viçosa, pelo prazo de 07 (sete) dias úteis, bem como no Diário Oficial Online dos Municípios Mineiros e no Portal Nacional de Contratações Públicas (PNCP).

CLÁUSULA DÉCIMA QUINTA - FORO

O Foro da Comarca de Viçosa, Minas Gerais, fica eleito para dirimir quaisquer dúvidas ou litígios oriundos do presente Contrato.

E, por se acharem justas e contratadas, as partes firmam o presente instrumento, rubricando-o em todas as laudas, em 03 (três) vias, de igual teor e forma, na presença de 02 (duas) testemunhas juridicamente capazes.

Viçosa, de de

CÂMARA MUNICIPAL DE VIÇOSA
Presidência

NOME DA EMPRESA
Representante Legal

Diretoria Geral

Coordenação Jurídico-administrativa

TESTEMUNHAS:



Câmara Municipal de Viçosa

Praça Silviano Brandão, 05 – CEP 36.570-035 – Viçosa/MG
Telefax: (31)3899-7500 – www.vicosa.mg.leg.br



Controladoria Interna

*Assessoria de Relações Institucionais e
Ouvidoria*